



REGISTRO GENERALE

N° 218 del 10/02/2014

SETTORE OPERE PUBBLICHE E CIMITERO

DETERMINAZIONE DEL RESPONSABILE

REGISTRO SETTORE N° 23 DEL 10/02/2014

LAVORI DI MANUTENZIONE STRAORDINARIA TETTO DI COPERTURA DEI LOCALI UFFICI UBICATI PRESSO IL CIVICO CIMITERO. APPROVAZIONE COMPUTO METRICO E QUADRO ECONOMICO. IMPEGNO DI SPESA. DETERMINA A CONTRARRE PER ESECUZIONE LAVORI CON PROCEDURA NEGOZIATA DI SCELTA DEL CONTRAENTE AI SENSI DEGLI ARTT. 122 COMMA 7 E 125 COMMA 8 DEL D.LGS. 12/04/2006 N. 163. APPROVAZIONE LETTERA DI INVITO, ELENCO DITTE E MODULISTICA. CODICE CIG X610D812C7

Il Responsabile

VISTI

- Il Testo unico delle leggi sull'ordinamento degli Enti locali emanato con D. Lvo n. 267 del 18/8/2000;
- lo Statuto comunale e il vigente Regolamento comunale di contabilità
- il Regolamento comunale per l'organizzazione degli uffici e dei servizi



PREMESSO:

- che il Servizio Cimitero provvede, in base alla entità e alla disponibilità delle risorse finanziarie assegnate con il PEG, alla manutenzione del cimitero comunale, tramite ditta in possesso di idonei requisiti;
- che il tetto di copertura degli uffici comunali del civico cimitero presenta un avvallamento che comporta infiltrazioni d'acqua negli uffici sottostanti, rendendo i locali igienicamente non idonei per l'uso a cui sono destinati;
- che, pertanto, sono necessari e urgenti lavori di manutenzione straordinaria al tetto di copertura dei locali uffici ubicati presso il civico cimitero, consistenti nella rimozione del manto di tegole, nella sostituzione di alcuni listelli in legno dell'armatura del tetto rovinati, della fornitura e messa opera di lamiera ondulata sottotegole del tipo ISOLINE, del rimontaggio del manto di copertura precedentemente rimosso con relativo fissaggio e della sigillatura con guaina impermeabile della copertura tra il tetto e la muratura;

VISTI il computo metrico e il quadro economico riepilogativo dei lavori di manutenzione straordinaria del tetto di copertura dei locali uffici ubicati presso il civico cimitero, redatto dal personale del Servizio Progettazione dell'Ente, dell'importo complessivo di € 8.547,00, con il seguente quadro riepilogativo:

| | | |
|---|--|-----------------|
| A - Lavori | | Euro |
| A 1 | Importo esecuzione lavorazioni (base d'asta) | 6.705,76 |
| A 2 | Oneri per l'attuazione dei piani di sicurezza (non soggetti a ribasso) | 299,98 |
| | Totale lavori a base d'asta (due anni) | 7.005,74 |
| B - Somme a disposizione dell'amministrazione | | |
| B 1 | IVA al 22% | 1.541,26 |
| | Totale somme a disposizione dell'amministrazione | 1.541,26 |
| | Totale generale | 8.547,00 |

DATO ATTO:

- che della somma complessiva di € 8.547,00 risultano già impegnati e disponibili € 3.000,00 al capitolo 10530 impegno n. 1168 RRPP 2013 del bilancio comunale;
- che la rimanente somma di € 5.547,00 può essere impegnata al capitolo 10530 del redigendo bilancio comunale 2014;
- che la somma da impegnare, pari a € 5.547,00 è inferiore a due dodicesimi dello stanziamento allocato sul medesimo capitolo nel bilancio comunale relativo all'esercizio 2013, per cui è rispettato il dettato dell'articolo 163, primo comma, del D. Lgs. n. 267/2000 "Testo unico delle leggi sull'ordinamento degli enti locali";

RITENUTO:

- di approvare il computo metrico e il quadro economico riepilogativo dei lavori di *Manutenzione straordinaria al tetto di copertura dei locali uffici ubicati presso il civico cimitero* sopra indicati;
- di attivare le relative procedure di aggiudicazione in conformità alle vigenti disposizioni legislative e regolamentari, previa adozione di apposita determina a contrarre ai sensi dell'articolo 192 del D.Lgs. n. 267/2000;



CONSIDERATO:

- che, per l'affidamento dei lavori, si può far ricorso alla procedura negoziata di scelta del contraente ai sensi dell'articolo 122 comma 7 e dell'articolo 125 comma 8 del D.Lgs. n. 163/2006;
- che, per l'aggiudicazione dei lavori, si può far ricorso al criterio dell'offerta del prezzo più basso, mediante ribasso sull'importo dei lavori posto a base di gara;
- che l'importo complessivo posto a base d'asta è pari a € 7.005,74, di cui € 6.705,76 per lavori a corpo soggetti a ribasso e € 299,98 per oneri di sicurezza non soggetti a ribasso;

RICHIAMATO il Regolamento disciplinante l'attivazione e la gestione dell'albo delle ditte da interpellare per l'affidamento di lavori, forniture e servizi in economia o per le procedure negoziate, al quale ricorrere a fini di attuazione dei principi di rotazione e trasparenza previsti dal D.Lgs. n. 163/2006, approvato con delibera di Consiglio Comunale n. 43 del 20/05/2008;

VISTO l'elenco delle imprese iscritte nell'Albo di fiducia dell'Ente, nella categoria OG1;

VISTI i modello di lettera di invito e di istanza di partecipazione contenente la dichiarazione unica, che disciplinano la fattispecie concorsuale;

RILEVATO che questa Stazione Appaltante, ai sensi della deliberazione dell'Autorità per la vigilanza sui contratti del 21/12/2011, assunta in esecuzione dell'articolo 1, comma 67, della legge 23 dicembre 2005 n. 266, è esentata dal pagamento della contribuzione dovuta all'Autorità, in quanto l'importo dei lavori è inferiore a € 40.000,00;

DATO ATTO che il codice CIG attribuito per tale incarico di lavori è X610D812C7;

VISTO il D.Lgs. 12 aprile 2006 n.163;

RILEVATA la propria competenza ai sensi del provvedimento sindacale di nomina prot. 47809 del 19/12/2013;

DETERMINA

1. Di approvare il computo metrico e il quadro economico riepilogativo dei lavori di *Manutenzione straordinaria al tetto di copertura dei locali uffici ubicati presso il civico cimitero*, redatto dal personale del Servizio Progettazione, dell'importo complessivo di € 8.547,00 e con il quadro economico riepilogativo riportato in premessa;
2. Di dare atto che della somma complessiva di € 8.547,00 risultano già impegnati e disponibili € 3.000,00 al capitolo 10530 impegno n. 1168 RRPP 2013 del bilancio comunale;
3. Di impegnare la rimanente somma € 5.547,00 al capitolo 10530 del redigendo bilancio comunale 2014;
4. Di dare atto che la somma da impegnare, pari a € 5.547,00 è inferiore a due dodicesimi dello stanziamento allocato sul medesimo capitolo nel bilancio comunale relativo all'esercizio 2013, per cui è rispettato il dettato dell'articolo 163, primo comma, del D. Lgs. n. 267/2000 "Testo unico delle leggi sull'ordinamento degli enti locali";



5. Di avviare, ai sensi dell'articolo 192 del D.Lgs. n. 267/2000, il procedimento per l'affidamento dei lavori di *Manutenzione straordinaria al tetto di copertura dei locali uffici ubicati presso il civico cimitero* – Codice CIG X610D812C7;
6. Di indire, per la scelta del contraente, la gara per l'affidamento dei lavori di che trattasi mediante procedura negoziata di scelta del contraente ai sensi dell'articolo 122 comma 7 e dell'articolo 125 comma 8 del D.Lgs. n. 163/2006;
7. Di dare atto che l'importo complessivo posto a base d'asta è pari a € 7.005,74, di cui € 6.705,76 per lavori a corpo soggetti a ribasso e € 299,98 per oneri di sicurezza non soggetti a ribasso;
8. Di aggiudicare i lavori alla ditta che avrà offerto il prezzo complessivo più basso, mediante ribasso sull'importo dei lavori posto a base di gara, previa verifica del possesso dei requisiti di qualificazione previsti per l'affidamento, e che, in ogni caso, non dovrà superare l'importo a base d'asta, con esclusione delle offerte in aumento;
9. Di approvare lo schema della lettera di invito, il modello di istanza di partecipazione contenente la dichiarazione unica, l'elenco delle ditte da invitare alla procedura negoziata, che allegati al presente atto ne costituiscono parte integrante e sostanziale;
10. Di provvedere alla pubblicazione della gara nelle modalità previste dal D.Lgs. n. 163/2006;
11. Di stabilire i termini di presentazione delle offerte non inferiore a giorni 10 (dieci), ai sensi del comma 6 lettera d) dell'articolo 122 del D.Lgs. n. 163/2006;
12. Di dare atto che questa Stazione Appaltante, ai sensi della deliberazione dell'Autorità per la vigilanza sui contratti del 21/12/2011, assunta in esecuzione dell'articolo 1, comma 67, della legge 23 dicembre 2005 n. 266, è esentata dal pagamento della contribuzione dovuta all'Autorità, in quanto l'importo dei lavori è inferiore a € 40.000,00.

La presente determinazione:

anche ai fini della pubblicità degli atti e della trasparenza amministrativa, sarà pubblicata all'albo pretorio comunale da oggi per 15 giorni consecutivi; comportando impegno di spesa sarà trasmessa al responsabile del servizio finanziario per la prescritta attestazione di regolarità contabile e copertura finanziaria di cui all'articolo 151, comma 4, del D.L.vo 18 Agosto 2000, n.267, e diverrà esecutiva con l'apposizione del visto di regolarità contabile attestante la copertura finanziaria. Si rende noto che responsabile del procedimento è l'ing. Rosario La Corte e che potranno essere richiesti chiarimenti anche a mezzo telefono ☎ 0828/328294.

**Il responsabile del Settore Opere Pubbliche e Cimitero
f.to ing. Rosario La Corte**



IL RESPONSABILE DEL SERVIZIO FINANZIARIO

In relazione a quanto disposto all'art. 151 comma 4 del D.Lvo n. 267/00

APPONE

Il visto di regolarità contabile

ATTESTANTE

La copertura finanziaria della spesa.

L'impegno contabile è stato registrato al capitolo 10530 n. 1168 rr.pp. 2013 e 151

Data 10/02/2014

IL RESPONSABILE DEL SERVIZIO

f.to Rag. Cosimo Marmora

**N. 0 DEL REGISTRO DELLE
PUBBLICAZIONI ALL'ALBO PRETORIO**

La presente determinazione, ai fini della pubblicità degli atti e della trasparenza dell'azione amministrativa, è stata pubblicata all'Albo Pretorio dell'ente, per quindici giorni consecutivi dal ___/___/___ al ___/___/___.

Data ___/___/___

IL RESPONSABILE DELLE PUBBLICAZIONI

f.to dr.ssa Anna Masci



Città di Eboli

(Provincia di Salerno)

ASSESSORATO AI LAVORI PUBBLICI

Manutenzione straordinaria tetto di copertura dei locali uffici ubicati presso il Civico Cimitero

Descrizione Elaborati

Grafici stato di fatto e di progetto
 Computo matrico
 Elenco prezzi

Scala

Tavola

1:100

Progettisti

Ing. Gaetano CERRUTI

Geom. Cosimo SPARANO

Geom. Nicola TURI

Responsabile Unico del Procedimento

Ing. Rosario LA CORTE

Data

GENNAIO 2014

RELAZIONE

A seguito di segnalazione del Responsabile del Servizio Cimitero assessore mi sono recato presso il Civico Cimitero ed ho constatato che il tetto di copertura dei locali uffici presenta un avvallamento che comporta delle infiltrazioni di acqua negli uffici.

Pertanto onde evitare ulteriori danni, occorre intervenire con urgenza poiché il persistere di tale situazione potrebbe causare gravi danni agli uffici.

Per l'intervento di manutenzione occorre quanto segue:

- (1) la rimozione del manto di tegole;
- (2) la sostituzione di alcuni listelli in legno rovinati;
- (3) la fornitura e messa opera di lamiera ondulata sottotegole del tipo ISOLINE;
- (4) Rimontaggio del manto di copertura precedentemente rimosso e relativo fissaggio;
- (5) sigillatura con guaina impermeabile tra il tetto e la muratura;

La valutazione del costo di intervento è stata effettuata con i prezzi del Tariffario regionale ed. 2013 per un importo di € 6.705,76 oltre IVA per la riparazione del tetto di copertura.

ALLEGATI

- documentazione fotografica;
- computo metrico estimativo;
- Grafici stato di fatto e di progetto;
- Particolare della lastra sottotegola.

COMPUTO METRICO

OGGETTO: Intervento di sistemazione tetto di copertura immobile c/o Civico Cimitero di Eboli

COMMITTENTE: Comune di Eboli

Comune di Eboli, 16/01/2014

IL TECNICO

| Num.Ord. TARIFFA | DESIGNAZIONE DEI LAVORI | DIMENSIONI | | | | Quantità | IMPORTI | |
|-------------------------|--|----------------------|--------------------------|----------------------------------|----------------------------------|------------------------------|----------|----------|
| | | par.ug. | lung. | larg. | H/peso | | unitario | TOTALE |
| | RIPORTO | | | | | | | |
| | <u>LAVORI A MISURA</u> | | | | | | | |
| 1 P.03.010.030 .a | Ponteggio o incastellatura realizzato con elementi a telaio sovrapponibili, fornito e posto in opera, compresi ogni altro onere e magistero per dare il lavoro finito a perfetta regola d'arte, valutato per metro quadrato di superficie asservita Per il 1° mese o frazione | | 10,00 5,00 | | 8,000 8,000 | 80,00 40,00 | | |
| | SOMMANO mq | | | | | 120,00 | 4,11 | 493,20 |
| 2 P.03.010.090 .a | Piano di lavoro per ponteggi costituito da tavole metalliche prefabbricate, fornito e posto in opera, compresi ogni altro onere e magistero per dare il lavoro finito a perfetta regola d'arte, accessori, fermapiede, valutato per metro quadrato di superficie effettiva Nolo per il 1° mese o frazione | 4,00 4,00 | 10,00 5,00 | 1,200 1,200 | | 48,00 24,00 | | |
| | SOMMANO mq | | | | | 72,00 | 6,74 | 485,28 |
| 3 P.03.010.060 .a | Schermatura di contenimento dei materiali per ponteggi e castelletti, eseguita con reti in fibra rinforzata, fornito e posto in opera, compresi ogni altro onere e magistero per dar ... o finito a perfetta regola d'arte, valutata per metro quadrato di telo in opera Schermatura con reti in fibra rinforzata | | 10,00 5,00 | | 8,000 8,000 | 80,00 40,00 | | |
| | SOMMANO mq | | | | | 120,00 | 3,73 | 447,60 |
| 4 R.02.090.010 .a | Rimozione totale di manto di copertura a tetto comprendente tegole o embrici, coppo o canale, pianelle o tavolato e piccola orditura in legno compresi smontaggio di converse, canal ... itura, il calo in basso e avvicinamento al luogo di deposito provvisorio. Rimozione totale di manto di copertura a tetto copertura | | 9,50 | 5,600 | | 53,20 | | |
| | SOMMANO mq | | | | | 53,20 | 12,62 | 671,38 |
| 5 R.02.090.040 .a | Smontaggio della grossa armatura in legno di tetto, compresi ferramenta, smuratura delle strutture stesse, cernita del materiale riutilizzabile, il calo in basso e avvicinamento al luogo di deposito provvisorio. Strutture semplici quali arcarecci, travi, ecc. Falda grande Falda grande Falda grande Falda piccola | 7,00 4,00 | 5,60 2,50 2,50 | 0,200 0,200 0,200 0,200 | 0,200 0,200 0,200 0,200 | 1,57 0,16 0,10 0,40 | | |
| | SOMMANO mc | | | | | 2,23 | 81,96 | 182,77 |
| 6 R.02.065.010 .a | Trasporto a rifiuto di materiale proveniente da lavori di movimento terra effettuata con autocarri, con portata superiore a 50 q, compreso lo scarico del materiale ed esclusi gli eventuali oneri di scarica autorizzata. Trasporto fino a 10 km Vedi voce n° 5 [mc 2.23] | | | | | 2,23 | | |
| | SOMMANO mc | | | | | 2,23 | 10,73 | 23,93 |
| 7 E.11.010.010 .b | Grossa orditura di tetti in legno di abete, castagno, larice o simile, come disposto dalla Direzione Lavori, fornita e posta in opera, squadrata con l'ascia a sezione pressoché uni ... gistero per dare il lavoro finito a perfetta regola d'arte Per strutture semplici (arcarecci, travetti, diagonali, ecc.) | | | | | | | |
| | A RIPORTARE | | | | | | | 2'304,16 |

| Num.Ord. TARIFFA | DESIGNAZIONE DEI LAVORI | D I M E N S I O N I | | | | Quantità | I M P O R T I | |
|--------------------------|---|---------------------|-------|-------|--------|----------|---------------|----------|
| | | par.ug. | lung. | larg. | H/peso | | unitario | TOTALE |
| | R I P O R T O | | | | | | | 2'304,16 |
| | Falda grande | 7,00 | 5,60 | 0,180 | 0,180 | 1,27 | | |
| | Falda grande | | 4,00 | 0,180 | 0,180 | 0,13 | | |
| | Falda grande | | 2,50 | 0,180 | 0,180 | 0,08 | | |
| | Falda piccola | 4,00 | 2,50 | 0,180 | 0,180 | 0,32 | | |
| | SOMMANO mc | | | | | 1,80 | 921,40 | 1'658,52 |
| 8 E.03.010.010 .a | Calcestruzzo non strutturale a prestazione garantita, in conformità alle norme tecniche vigenti. D max nominale dell'aggregato 30 mm. Classe di consistenza S4. Fornito e messo in o ... o necessario per dare l'opera compiuta a perfetta regola d'arte. Sono escluse le casseforme. Classe di resistenza C12/15 | | | | | | | |
| | per travi | | 9,50 | 0,200 | 0,200 | 0,38 | | |
| | per travi | | 4,00 | 0,200 | 0,200 | 0,16 | | |
| | SOMMANO mc | | | | | 0,54 | 104,85 | 56,62 |
| 9 ANP_01 | Fornitura e posa in opera di lastra sottotegola (coppo/embrice) monostrato ondulata di colore rosso a base di fibre organiche bitumate e resinata. Larghezza cm 103 e lunghezza cm 2 ... ello di contenimento, opere murarie ed accessorie e tutto quanto occorrente per dare il lavoro finito a regola d'arte. | | 9,50 | 5,600 | | 53,20 | | |
| | SOMMANO mq | | | | | 53,20 | 30,00 | 1'596,00 |
| 10 ANP_02 | Posa in opera di manto di copertura a tegole in laterizio, disposto su piani predisposti, compreso murature accessorie di colmi, diagonali, filari saltuari e rasatura perimetrale: con embrice e coppo e quant'altro occorre per dare il lavoro finito a regola d'arte. | | 9,50 | 5,600 | | 53,20 | | |
| | SOMMANO mq | | | | | 53,20 | 9,00 | 478,80 |
| 11 E.11.050.010 .a | Manto di copertura a tegole in laterizio, disposto su piani predisposti, compreso murature accessorie di colmi, diagonali, filari saltuari e rasatura perimetrale: con embrice e coppo | | 5,00 | 2,000 | | 10,00 | | |
| | Embrice-Coppo | | | | | | | |
| | SOMMANO m² | | | | | 10,00 | 34,58 | 345,80 |
| 12 E.11.070.030 .b | Canali di gronda, scossaline, converse e compluvi in lamiera comunque lavorati e sagomati, compresi gli oneri per la formazione di giunti e sovrapposizioni, le chiodature, le salda ... magistero per dare il lavoro finito a perfetta regola d'arte In alluminio preverniciato, colore rame roof, spessore 8/10 | | 15,00 | | | 15,00 | | |
| | SOMMANO m | | | | | 15,00 | 8,69 | 130,35 |
| 13 E.12.010.020 .b | Membrana impermeabile a base di bitume distillato modificato con resine elastomeriche (SBS), con supporto costituito da un tessuto non tessuto di poliestere da filo continuo compos ... e il calo dei materiali, e ogni altro onere e magistero per dare il lavoro finito a perfetta regola d'arte Spessore 4 mm | | 9,50 | 0,700 | | 6,65 | | |
| | | | 5,60 | 0,700 | | 3,92 | | |
| | SOMMANO mq | | | | | 10,57 | 12,82 | 135,51 |
| | Parziale LAVORI A MISURA euro | | | | | | | 6'705,76 |
| | T O T A L E euro | | | | | | | 6'705,76 |
| | A R I P O R T A R E | | | | | | | 6'705,76 |

| Num.Ord. TARIFFA | DESIGNAZIONE DEI LAVORI | DIMENSIONI | | | | Quantità | IMPORTI | |
|---------------------|--|------------|-------|-------|--------|----------|----------|----------|
| | | par.ug. | lung. | larg. | H/peso | | unitario | TOTALE |
| | RIPORTO | | | | | | | 6'705,76 |
| | Comune di Eboli, 16/01/2014 Il Tecnico | | | | | | | |
| | A RIPORTARE | | | | | | | |

ELENCO PREZZI

OGGETTO: Intervento di sistemazione tetto di copertura immobile c/o Civico Cimitero di Eboli

COMMITTENTE: Comune di Eboli

Comune di Eboli, 16/01/2014

IL TECNICO

| Num.Ord. TARIFFA | DESCRIZIONE DELL'ARTICOLO | unità di misura | PREZZO UNITARIO |
|--------------------------|---|-----------------------|--------------------|
| Nr. 1 ANP_01 | <i>Fornitura e posa in opera di lastra sottotegola (coppo/embrice) monostrato ondulata di colore rosso a base di fibre organiche bitumate e resinata. Larghezza cm 103 e lunghezza cm 200, spessore 2,6 mm, n° 21 onde di altezza 25 mm., compreso listelli in PVC posti in opera ad interasse passo tegola, n. 2 ganci fermacoppo per ogni embrice, listello di contenimento, opere murarie ed accessorie e tutto quanto occorrente per dare il lavoro finito a regola d'arte.</i> euro (trenta/00) | mq | 30,00 |
| Nr. 2 ANP_02 | Posa in opera di manto di copertura a tegole in laterizio, disposto su piani predisposti, compreso murature accessorie di colmi, diagonali, filari saltuari e rasatura perimetrale: con embrice e coppo e quant'altro occorre per dare il lavoro finito a regola d'arte. euro (nove/00) | mq | 9,00 |
| Nr. 3 E.03.010.010.a | Calcestruzzo non strutturale a prestazione garantita, in conformità alle norme tecniche vigenti. D max nominale dell'aggregato 30 mm, Classe di consistenza S4. Fornito e messo in opera, compreso l'uso della pompa e del vibratore, nonché gli sfridi e gli oneri per i previsti controlli e quant'altro necessario per dare l'opera compiuta a perfetta regola d'arte. Sono escluse le casseforme. Classe di resistenza C12/15 euro (centoquattro/85) | mc | 104,85 |
| Nr. 4 E.11.010.010.b | Grossa orditura di tetti in legno di abete, castagno, larice o simile, come disposto dalla Direzione Lavori, fornita e posta in opera, squadrata con l'ascia a sezione pressoché uniforme, compresi chiodatura, bullonatura, incastro, incollaggio fra elementi in legno, l'occorrente ferramenta, la palmatura delle testate con carbolineum o simile, la muratura delle testate stesse nelle predisposte sedi, compresi gli sfridi, i tagli a misura, il tiro e il calo dei materiali, i ponti di servizio fino a 4,0 m dal piano di appoggio, e ogni altro onere e magistero per dare il lavoro finito a perfetta regola d'arte Per strutture semplici (arcaicci, travetti, diagonali, ecc.) euro (novecentoventiuno/40) | mc | 921,40 |
| Nr. 5 E.11.010.040.a | Piccola orditura di tetti in legno di abete, castagno, larice o simile, nelle misure commerciali, fornita e posta in opera, compresi chiodatura, bullonatura, incastro, incollaggio fra elementi in legno, l'occorrente ferramenta, gli sfridi, i tagli a misura, il tiro e il calo dei materiali, i ponti di servizio fino a 4,0 m dal piano di appoggio, e ogni altro onere e magistero per dare il lavoro finito a perfetta regola d'arte Morali euro (ottocentosessantanove/97) | mc | 869,97 |
| Nr. 6 E.11.010.040.b | idem c.s. ...regola d'arte Listelli euro (quindici/16) | mc | 15,16 |
| Nr. 7 E.11.050.010.a | Manto di copertura a tegole in laterizio, disposto su piani predisposti, compreso murature accessorie di colmi, diagonali, filari saltuari e rasatura perimetrale: con embrice e coppo euro (trentaquattro/58) | m² | 34,58 |
| Nr. 8 E.11.070.030.b | Canali di gronda, scossaline, converse e compluvi in lamiera comunque lavorati e sagomati, compresi gli oneri per la formazione di giunti e sovrapposizioni, le chiodature, le saldature, i pezzi speciali per raccordi, il taglio a misura, gli sfridi, il tiro e calo dei materiali, le staffe di ferro poste ad interasse non superiore a 1,00 ml, le legature con filo di ferro zincato, le opere murarie, la verniciatura con minio di piombo o antiruggine, i ponti di servizio fino a 4,0 m dal piano di appoggio, e ogni altro onere e magistero per dare il lavoro finito a perfetta regola d'arte In alluminio preverniciato, colore rame roof, spessore 8/10 euro (otto/69) | m | 8,69 |
| Nr. 9 E.12.010.020.b | Membrana impermeabile a base di bitume distillato modificato con resine elastomeriche (SBS), con supporto costituito da un tessuto non tessuto di poliestere da filo continuo composito stabilizzato con fibra di vetro, stesa su piano di posa idoneamente preparato a qualsiasi altezza, su superfici piane, curve e inclinate, compresi eventuali ponteggi fino ad un'altezza di 4,0 m dal piano di appoggio, il tiro e il calo dei materiali, e ogni altro onere e magistero per dare il lavoro finito a perfetta regola d'arte Spessore 4 mm euro (dodici/82) | mq | 12,82 |
| Nr. 10 E.21.010.005.a | Preparazione di superficie murarie con: stuccatura e rasatura euro (uno/77) | m² | 1,77 |
| Nr. 11 E.21.010.020.a | Fondo fissante, ancorante ed isolante a base di silicato di potassio ed inerti minerali, a norma DIN 18363, idoneo per superfici miste (minerali ed organiche), applicato a pennello Fondo fissante, ancorante ed isolante a base di silicato di potassio euro (due/29) | m² | 2,29 |
| Nr. 12 E.21.020.040.c | Tinteggiatura con idropittura di superfici a tre mani a coprire, esclusa la preparazione delle stesse. Su superfici interne con idropittura lavabile euro (cinque/68) | m² | 5,68 |
| Nr. 13 P.03.010.030.a | Ponteggio o incastellatura realizzato con elementi a telaio sovrapponibili, fornito e posto in opera, compresi ogni altro onere e magistero per dare il lavoro finito a perfetta regola d'arte, valutato per metro quadrato di superficie asservita Per il 1° mese o frazione euro (quattro/11) | mq | 4,11 |
| Nr. 14 P.03.010.060.a | Schermatura di contenimento dei materiali per ponteggi e castelletti, eseguita con reti in fibra rinforzata, fornito e posto in opera, compresi ogni altro onere e magistero per dare il lavoro finito a perfetta regola d'arte, valutata per metro quadrato di telo in opera Schermatura con reti in fibra rinforzata euro (tre/73) | mq | 3,73 |
| Nr. 15 P.03.010.065.a | Ponteggio completo, fornito e posto in opera, con mantovane, basette, supporti agganci, tavolato, fermapiede, schermature e modulo scala, realizzato con l'impiego di telai ad H manicotti spinottati, compresi ogni altro onere e magistero per dare il lavoro finito a perfetta regola d'arte, valutato per metro quadrato di superficie asservita Per il 1° mese o frazione euro (sedici/85) | mq | 16,85 |
| Nr. 16 P.03.010.090.a | Piano di lavoro per ponteggi costituito da tavole metalliche prefabbricate, fornito e posto in opera, compresi ogni altro onere e magistero per dare il lavoro finito a perfetta regola d'arte, accessori, fermapiede, valutato per metro quadrato di superficie effettiva Nolo per il 1° mese o frazione euro (sei/74) | mq | 6,74 |
| Nr. 17 P.03.010.130.a | Ponteggio completo in opera con mantovane, basette, supporti agganci, tavolato, fermapiede, schermature e modulo scala, realizzato con l'impiego di telai ad H manicotti spinottati, valutato per metro quadro di superficie asservita Per il 1° mese o frazione euro (nove/87) | m² | 9,87 |
| Nr. 18 R.02.065.010.a | Trasporto a rifiuto di materiale proveniente da lavori di movimento terra effettuata con autocarri, con portata superiore a 50 q, compreso lo scarico del materiale ed esclusi gli eventuali oneri di scarica autorizzata. Trasporto fino a 10 km euro (dieci/73) | mc | 10,73 |
| Nr. 19 R.02.090.010.a | Rimozione totale di manto di copertura a tetto comprendente tegole o embrici, coppo o canale, pianelle o tavolato e piccola orditura in legno compresi smontaggio di converse, canali di gronda, cernita del materiale riutilizzabile, pulitura, il calo in basso e avvicinamento al luogo di deposito provvisorio. Rimozione totale di manto di copertura a tetto | | |

ANALISI PREZZI - Lastra sottotegola

DESCRIZIONE SINTETICA

Fornitura e posa in opera di lastra sottotegola (coppo/embrice) monostrato ondulata di colore rosso a base di fibre organiche bitumate e resinate. Larghezza cm 103 e lunghezza cm 200, spessore 2,6 mm, n° 21 onde di altezza 25 mm., compreso listelli in PVC posti in opera ad interasse passo tegola, n. 2 ganci fermacoppo per ogni embrice, listello di contenimento, opere murarie ed accessorie e tutto quanto occorrente per dare il lavoro finito a regola d'arte.

Prezzo di applicazione

euro 30,00 #NOME?

ANALISI DEL PREZZO

| | Descrizione categoria | U.M. | Quantità | Costo unitario | Importo |
|--|-----------------------|------|----------|----------------|---------|
|--|-----------------------|------|----------|----------------|---------|

| 1 | MANODOPERA | | | | |
|--------------------------|-----------------------|-----|-----|---------|---------------|
| 1.1 | Operaio specializzato | ore | 0,1 | € 27,13 | € 2,71 |
| 1.2 | Operaio qualificato | ore | 0 | € 25,19 | € - |
| 1.3 | Operaio comune | ore | 0,1 | € 22,71 | € 2,27 |
| 1.4 | | | | | |
| 1.5 | | | | | |
| Totale manodopera | | | | | € 4,98 |

| 2 | NOLI A CALDO | | | | |
|--------------------------|--------------|--|--|-----|---------------|
| 2.1 | | | | € - | € - |
| 2.2 | | | | € - | € - |
| 2.3 | | | | € - | € - |
| 2.4 | | | | € - | € - |
| 2.5 | | | | € - | € - |
| Tot mezzi d'opera | | | | | € 0,00 |

| 3 | MATERIALI | | | | |
|-------------------------|--|-----|---|---------|----------------|
| 3.1 | Lastra sottotegola e accessori montaggio | mq. | 1 | € 18,00 | € 18,00 |
| 3.2 | Listelli in PVC | ml. | 1 | € 1,50 | € 1,50 |
| 3.3 | | | | € - | € - |
| 3.4 | | | | € - | € - |
| 3.5 | | | | € - | € - |
| Totale materiali | | | | | € 19,50 |

| | |
|-----------------------------------|----------------|
| TOTALE A (1+2+3) | € 24,48 |
| Spese sicurezza 1,5% sul totale A | € 0,37 |
| TOTALE B | € 24,85 |
| Spese generali 13% sul totale B | € 3,23 |
| TOTALE C | € 28,08 |
| Utile 10% sul totale C | € 2,81 |
| TOTALE GENERALE | € 30,89 |
| Arrotondamento | -€ 0,89 |

PREZZO DI APPLICAZIONE

€ 30,00

| | |
|------------------------|--------|
| Incidenza manodopera = | 16,61% |
| Incidenza sicurezza = | 1,22% |

ANALISI PREZZI - Posa in opera tegole

DESCRIZIONE SINTETICA

Posa in opera di manto di copertura a tegole in laterizio, disposto su piani predisposti, compreso murature accessorie di colmi, diagonali, filari saltuari e rasatura perimetrale: con embrice e coppo, e quant'altro occorre per dare il lavoro finito a regola d'arte.

Prezzo di applicazione

euro 6,00

#NOME?

ANALISI DEL PREZZO

| | Descrizione categoria | U.M. | Quantità | Costo unitario | Importo |
|--|-----------------------|------|----------|----------------|---------|
|--|-----------------------|------|----------|----------------|---------|

| 1 MANODOPERA | | | | | |
|--------------------------|-----------------------|-----|-----|---------|---------------|
| 1.1 | Operaio specializzato | ore | 0 | € 27,13 | € - |
| 1.2 | Operaio qualificato | ore | 0,1 | € 25,19 | € 2,52 |
| 1.3 | Operaio comune | ore | 0,1 | € 22,71 | € 2,27 |
| 1.4 | | | | | |
| 1.5 | | | | | |
| Totale manodopera | | | | | € 4,79 |

| 2 NOLI A CALDO | | | | | |
|--------------------------|--|-----|--|-----|---------------|
| 2.1 | | ore | | € - | € - |
| 2.2 | | | | € - | € - |
| 2.3 | | | | € - | € - |
| 2.4 | | | | € - | € - |
| 2.5 | | | | € - | € - |
| Tot mezzi d'opera | | | | | € 0,00 |

| 3 MATERIALI | | | | | |
|-------------------------|--|--|--|-----|---------------|
| 3.1 | | | | € - | € - |
| 3.2 | | | | € - | € - |
| 3.3 | | | | € - | € - |
| 3.4 | | | | € - | € - |
| 3.5 | | | | € - | € - |
| Totale materiali | | | | | € 0,00 |

TOTALE A (1+2+3) € 4,79

Spese sicurezza 1,5% sul totale A € 0,07

TOTALE B € 4,86

Spese generali 13% sul totale B € 0,63

TOTALE C € 5,49

Utile 10% sul totale C € 0,55

TOTALE GENERALE € 6,04

Arrotondamento -€ 0,04

€ 0,10

PREZZO DI APPLICAZIONE

€ 6,00

Incidenza manodopera = 79,79%

Incidenza sicurezza = 1,20%





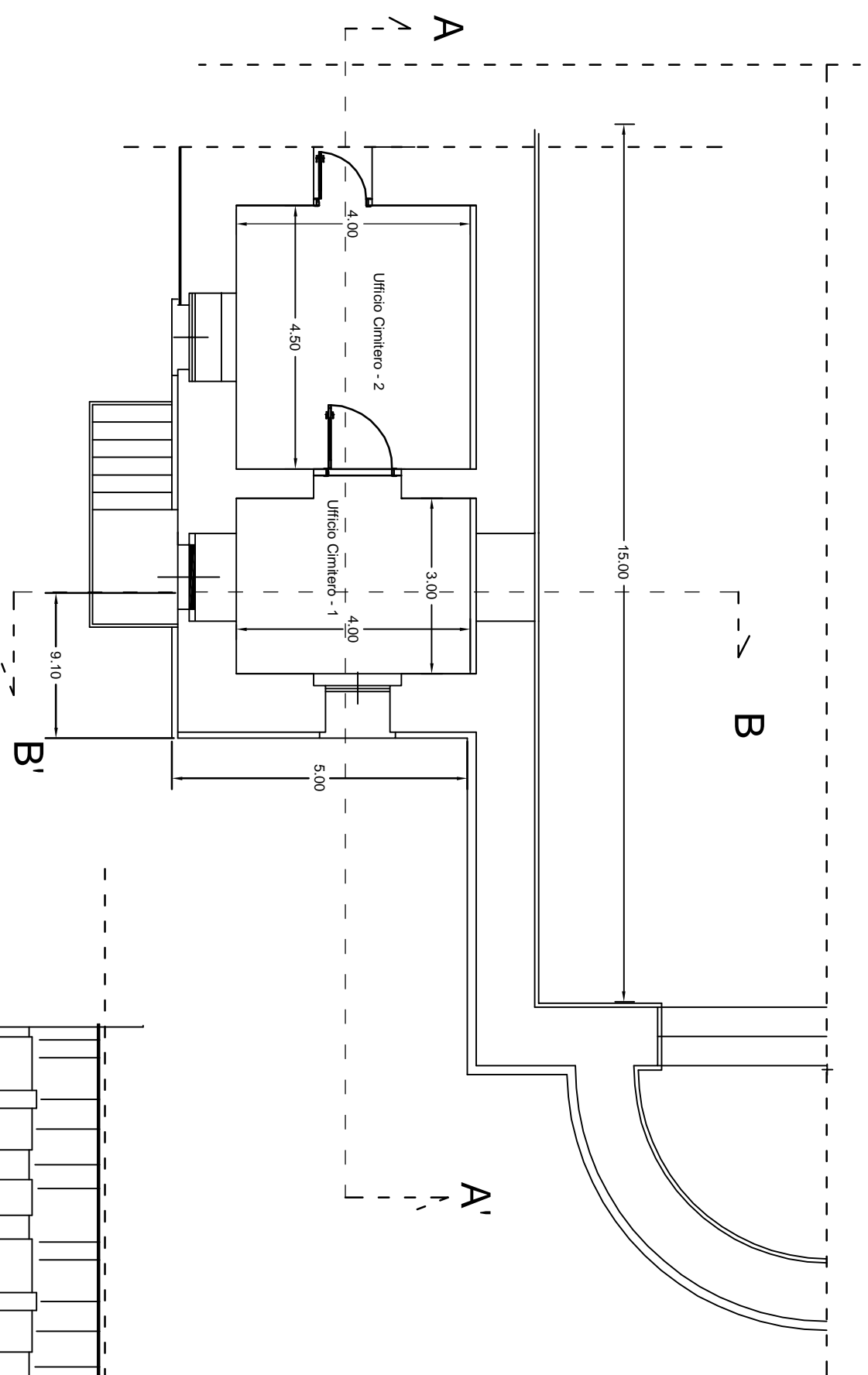

Pianta Piano Rialzato - Stato di fatto

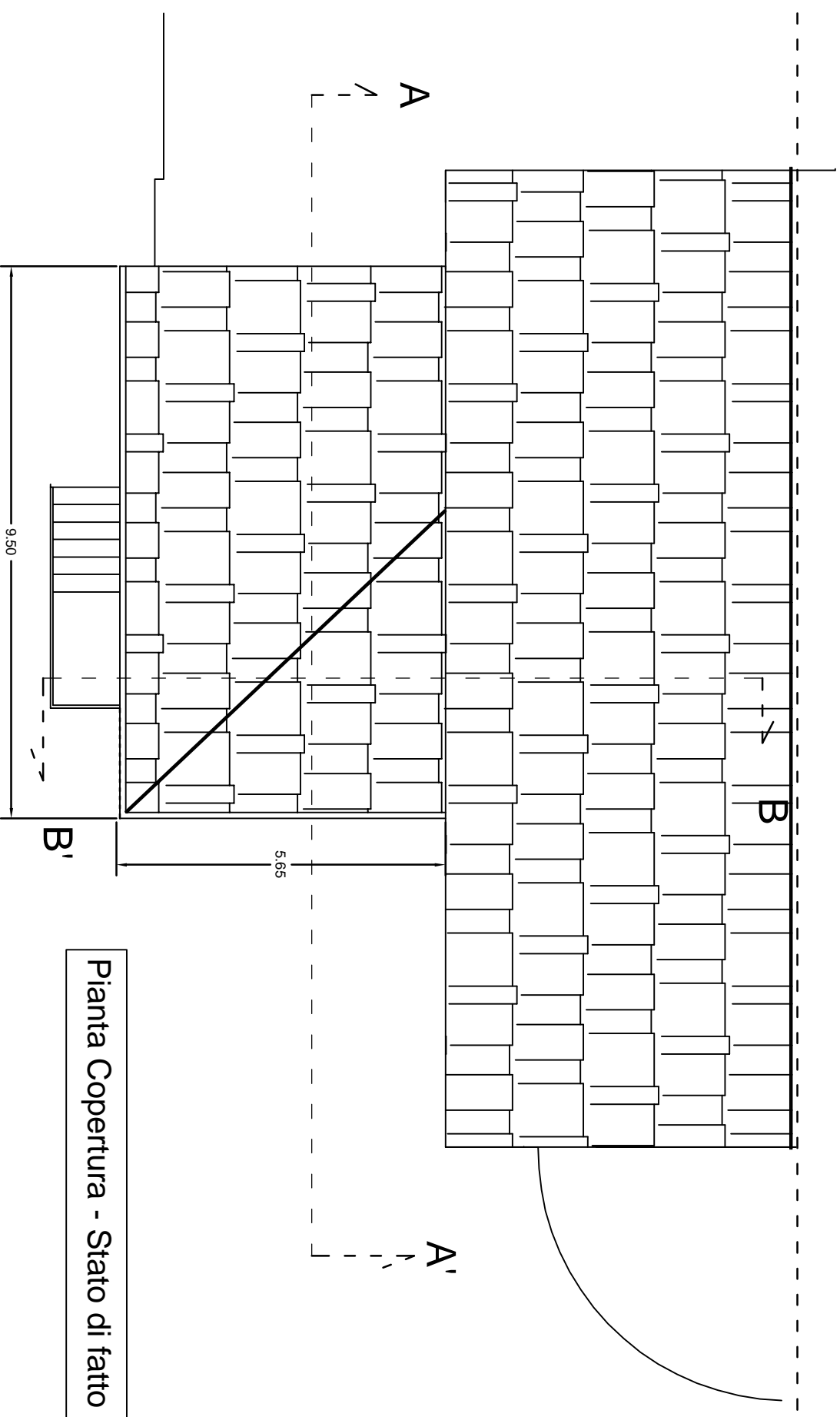

Pianta Copertura - Stato di fatto

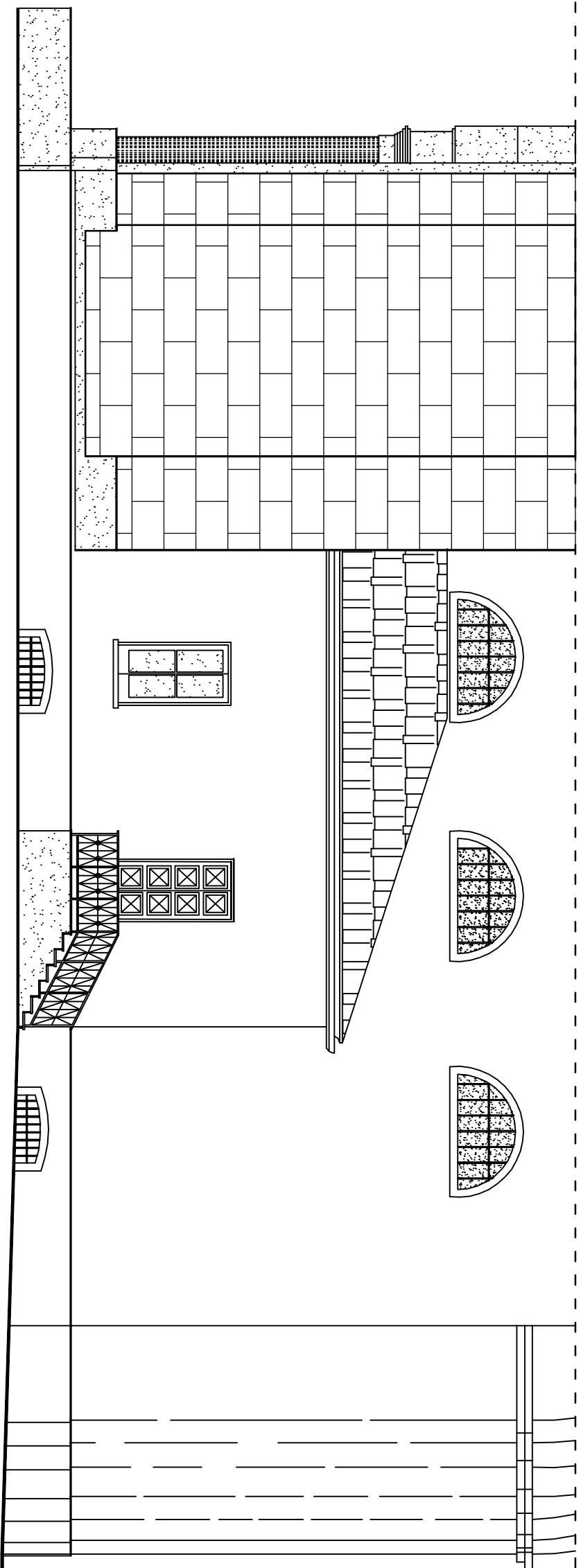

Prospecto laterale - Stato di fatto

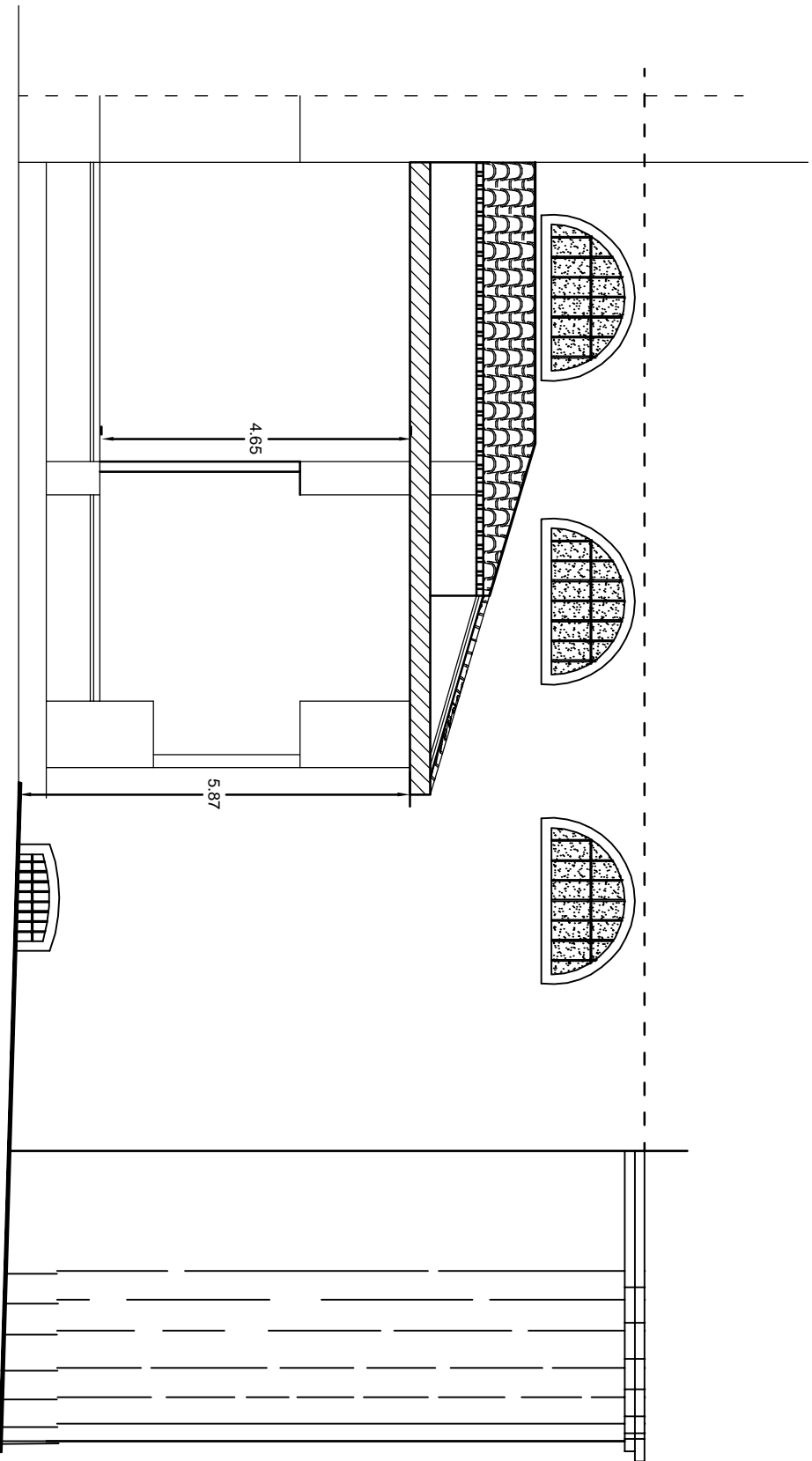

Sezione A - A'

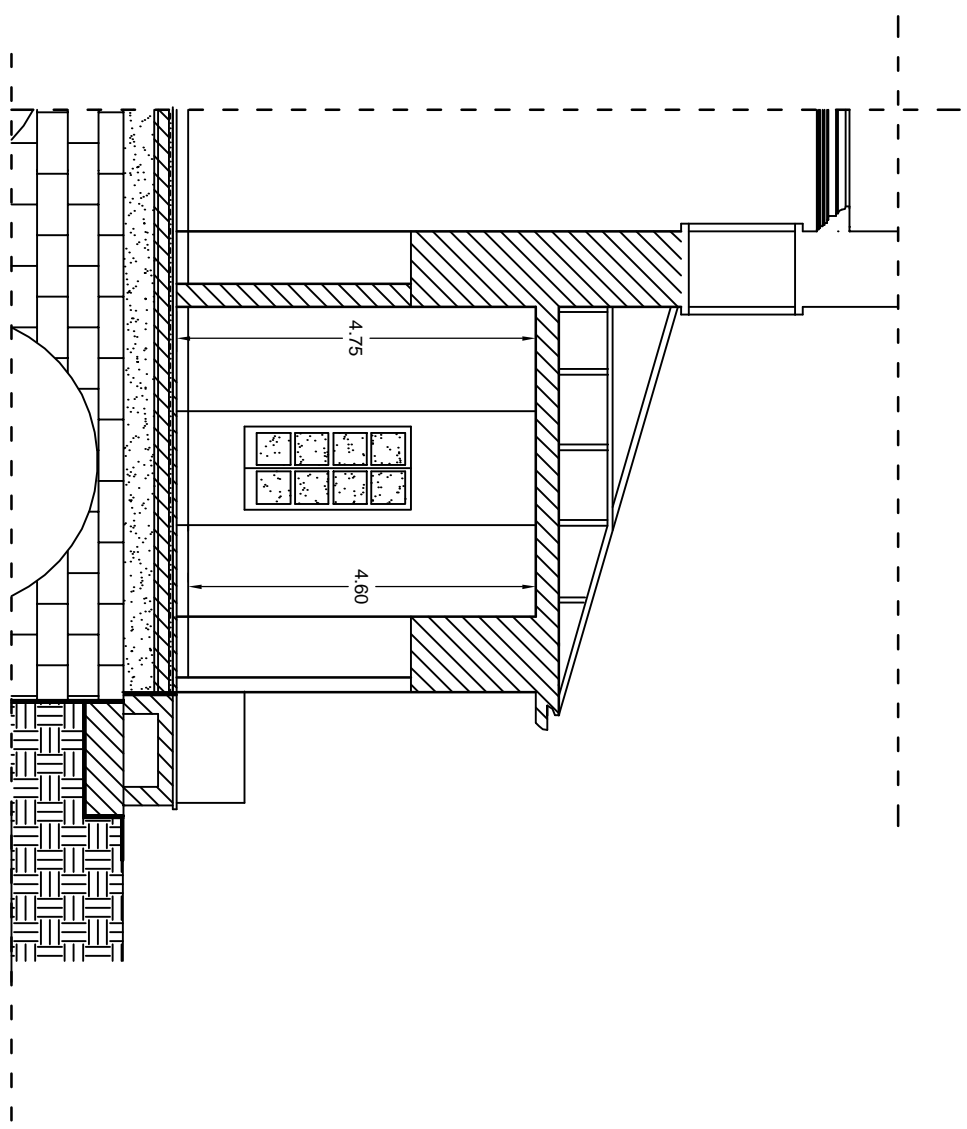

Sezione B - B'
Stato di fatto

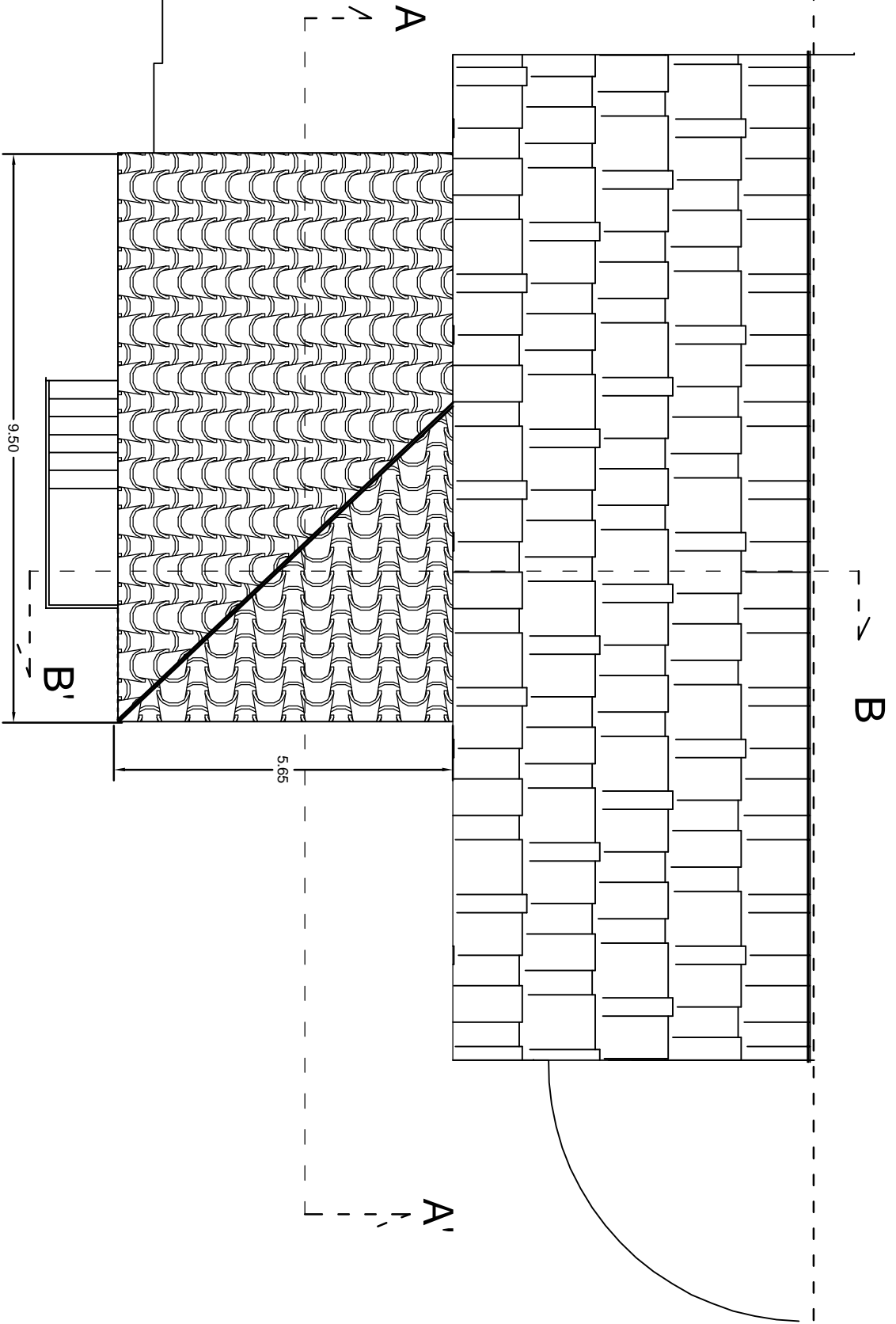

Pianta Copertura - Stato di progetto

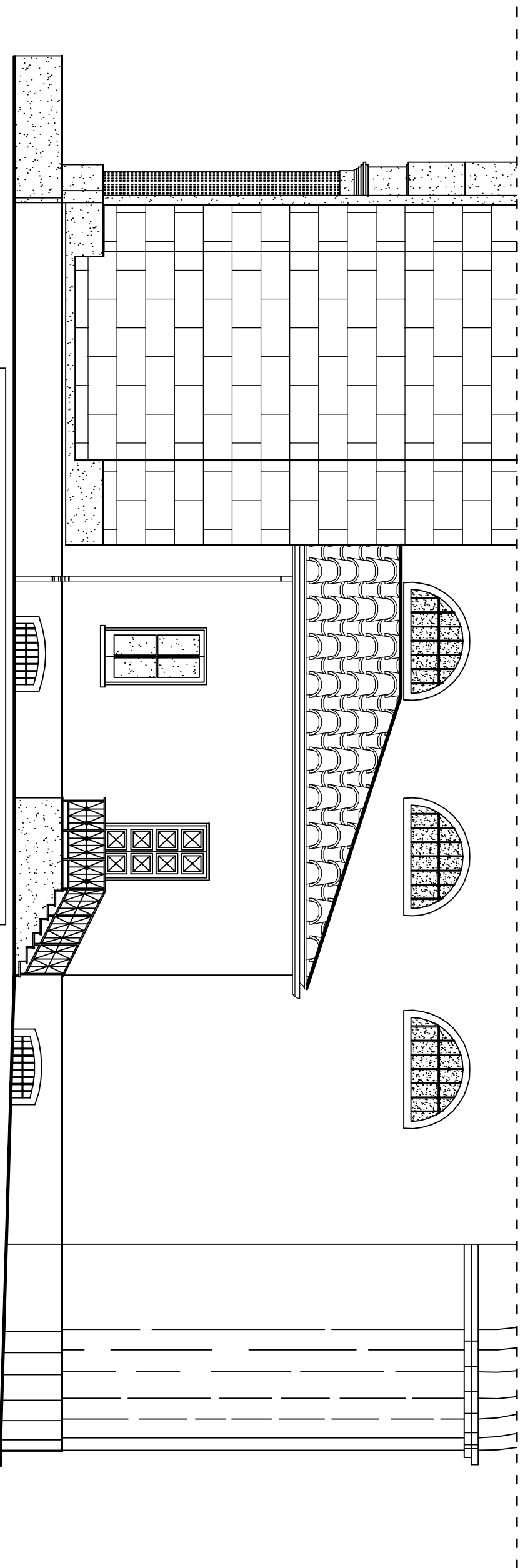

Prospetto laterale di progetto

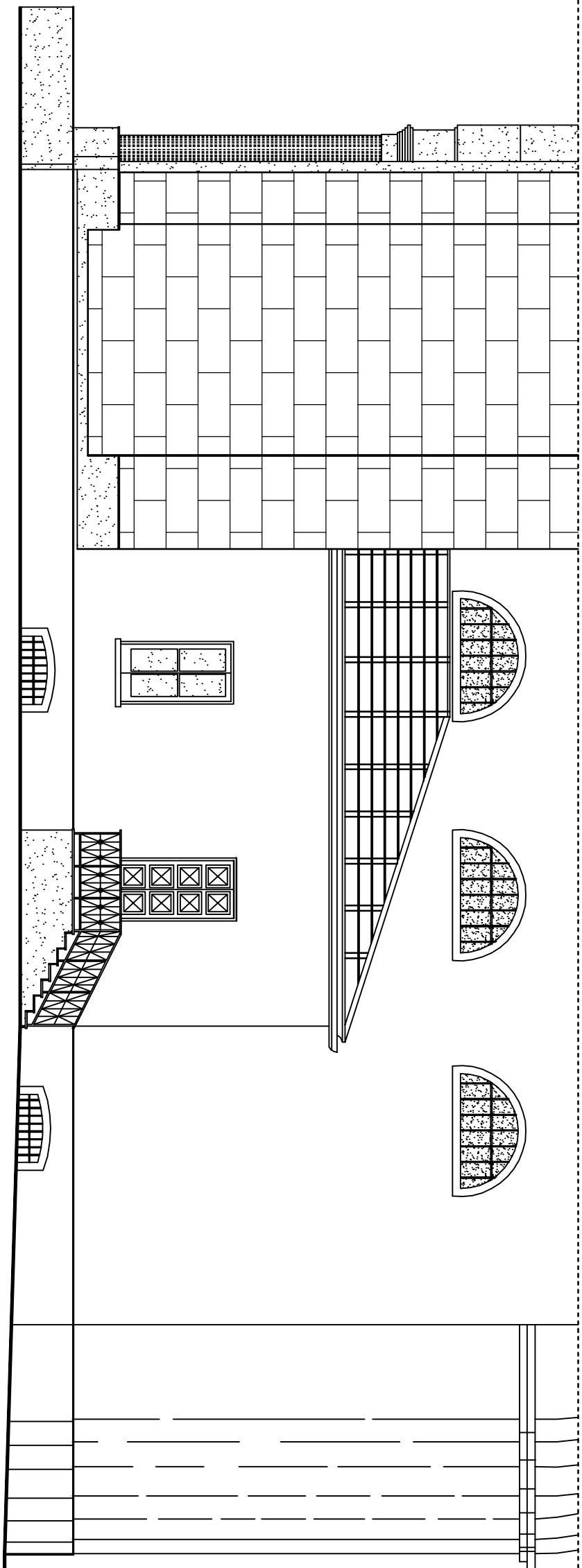

Prospetto laterale e particolare orditura

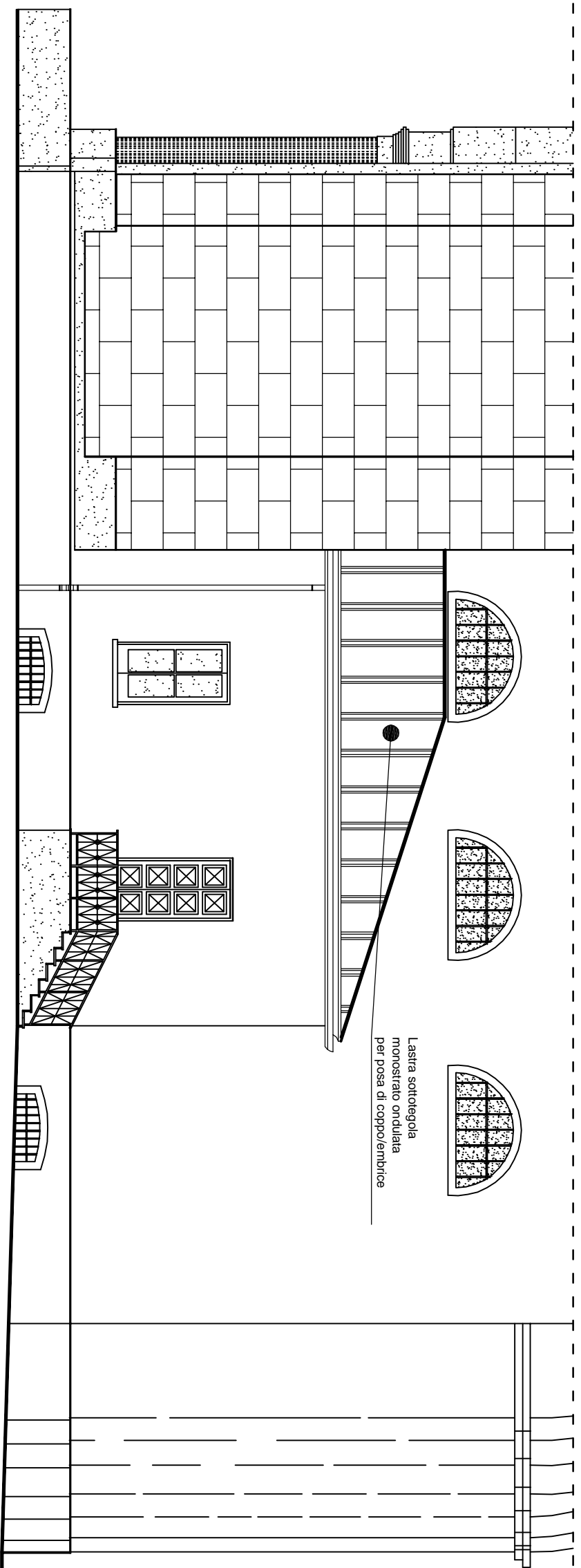

Lastra sottilegola
monostrato ondulata
per posa di coppo/embrice

Prospetto laterale di progetto



COMUNE di EBOLI (Provincia di Salerno)

LAVORI DI MANUTENZIONE STRAORDINARIA TETTO DI COPERTURA DEI LOCALI UFFICI UBICATI PRESSO IL CIVICO CIMITERO

QUADRO ECONOMICO RIEPILOGATIVO

| | | |
|---|--|-----------------|
| A - Lavori | | Euro |
| A 1 | Importo esecuzione lavorazioni (base d'asta) | 6.705,76 |
| A 2 | Oneri per l'attuazione dei piani di sicurezza (non soggetti a ribasso) | 299,98 |
| | Totale lavori a base d'asta (due anni) | 7.005,74 |
| B - Somme a disposizione dell'amministrazione | | |
| B 1 | IVA al 22% | 1.541,26 |
| | Totale somme a disposizione dell'amministrazione | 1.541,26 |
| | Totale generale | 8.547,00 |



RACCOMANDATA A.R.

OGGETTO: Lettera di invito alla procedura negoziata per l'affidamento dei lavori di **"Manutenzione straordinaria tetto di copertura dei locali uffici ubicati presso il civico cimitero"** per l'importo a base d'asta di € 7.005,74 di cui € 6.705,76 per lavori a corpo soggetti a ribasso e € 299,98 per oneri di sicurezza, non soggetti a ribasso.

CODICE CIG: X610D812C7

Il Responsabile del Settore Opere Pubbliche e Cimitero

In esecuzione della determinazione a contrattare n. _____ del _____ adottata dal Responsabile del Settore Opere Pubbliche e Cimitero ai sensi dell'art. 11 del D.Lgs. 12/04/2006, n.163, codesta ditta è invitata a partecipare alla gara per l'affidamento dei lavori specificati in oggetto, da eseguire in economia, mediante cottimo fiduciario, da esperire mediante procedura negoziata, ai sensi degli artt. 122 comma 7 e 125 comma 8 del D.Lgs. n.163/06 per l'importo complessivo in affidamento di **€ 7.005,74 I.V.A.** esclusa.

1. MODALITA' DI ESPERIMENTO DELLA GARA:

La procedura negoziata avrà luogo presso il Settore Opere Pubbliche e Cimitero del Comune di Eboli il giorno _____ **alle ore 9:00**, in seduta pubblica, alla quale potranno partecipare gli operatori economici invitati tramite il legale rappresentante, che sarà esperita:

- ai sensi degli artt. 81 e 82, comma 2, lett. b), del suddetto D.Lgs. n. 163/06, secondo il criterio del **prezzo più basso**, inferiore a quello posto a base di gara, da predisporre ai sensi dell'art. 118 del D.P.R. n. 207/2010, trattandosi di affidamento di lavori pubblici con contratto da stipulare **a corpo**, si specifica che il prezzo convenuto può variare, in aumento o in diminuzione, secondo la quantità effettiva della prestazione.

2. CATEGORIE E CLASSIFICHE:

Categoria OG 1 - Classifica I[^], per un importo fino ad **€ 7.005,74** (euro settemilacinque/74), ai sensi dell'art. 61 del D.P.R. n. 207/2010.

- **CATEGORIA PREVALENTE** OG 1 - Classifica I.

3. IMPORTO COMPLESSIVO DEI LAVORI IN AFFIDAMENTO (compresi oneri per la sicurezza):

€ 7.005,74 I.V.A. esclusa,

4. ONERI PER L'ATTUAZIONE DEI PIANI DI SICUREZZA (non soggetti a ribasso):

€ 299,98 I.V.A. esclusa,

5. IMPORTO DEI LAVORI POSTO A BASE DI GARA (esclusi oneri per la sicurezza):

€ 6.705,76 I.V.A. esclusa - "a corpo"

6. IMPORTO COMPLESSIVO DI PROGETTO:

l'importo complessivo dei lavori ammonta ad **€ 8.547,00**, nel quale sono incluse le ulteriori "Somme a disposizione dell'Amministrazione appaltante", distinte secondo le voci di spesa previste nel quadro economico del progetto approvato con determina del responsabile del Settore Opere Pubbliche e Cimitero n. _____ del _____.

7. TERMINE DI ESECUZIONE DEI LAVORI:

Il tempo utile per ultimare tutti i lavori compresi nell'appalto è fissato in giorni 45 (quarantacinque) naturali e consecutivi, decorrenti dalla data del verbale di consegna dei lavori.



Comune di Eboli

SETTORE OPERE PUBBLICHE E CIMITERIO

8. CONDIZIONI MINIME DI CARATTERE ECONOMICO E TECNICO NECESSARIE PER LA PARTECIPAZIONE: ai sensi dell'art. 40 del D.Lgs 163/2006, attestazione rilasciata da società di attestazione (SOA), di cui all'art. 60 comma 3 del D.P.R. n. 207/2010 regolarmente autorizzata, in corso di validità che documenti il possesso della qualificazione nella **Categoria OG 1 classifica I e, in mancanza dell'attestazione SOA, possesso dei requisiti di cui all'art. 90 del D.P.R. n. 207/2010:**

- a) importo dei lavori analoghi eseguiti direttamente nel quinquennio antecedente la data di pubblicazione del bando non inferiore all'importo del contratto da stipulare;
- b) costo complessivo sostenuto per il personale dipendente non inferiore al 15% dell'importo dei lavori eseguiti nel quinquennio antecedente la data di pubblicazione del bando; nel caso in cui il rapporto tra il suddetto costo e l'importo dei lavori sia inferiore a quanto richiesto, l'importo dei lavori è figurativamente e proporzionalmente ridotto in modo da ristabilire la percentuale richiesta; l'importo dei lavori così figurativamente ridotto vale per la dimostrazione del possesso del requisito di cui alla lett. a);
- c) adeguata attrezzatura tecnica.

9. AVVALIMENTO DEI REQUISITI DI ORDINE SPECIALE:

In esecuzione di quanto previsto dall'art. 49 del D.Lgs. 12/04/2006, n.163, ogni soggetto concorrente (singolo, consorziato o raggruppato), definito "soggetto ausiliato", può soddisfare il possesso dei **requisiti di ordine speciale** prescritti dal precedente punto, **avvalendosi in tutto** dei requisiti posseduti da un altro soggetto, definito "soggetto ausiliario".

Ai sensi dell'art. 49, comma 6, del D.Lgs. n.163/06, si specifica che il soggetto interessato alla gara (soggetto ausiliato), **può avvalersi di una sola impresa ausiliaria**

10. TERMINE DI VALIDITÀ DELL'OFFERTA:

L'offerta presentata resterà vincolante per i concorrenti per il periodo di **n. 180** (centottanta) giorni dalla scadenza del termine per la sua presentazione, ai sensi dell'art. 11, comma 6, del D.Lgs. n. 163/06.

11. OFFERTE IN VARIANTE:

Ai sensi dell'art. 76 del D.Lgs. 12/04/2006, n.163 si precisa che non sono ammesse offerte in variante rispetto agli elaborati di progetto approvati.

12. GARANZIA A CORREDO DELL'OFFERTA (CAUZIONE PROVVISORIA):

L'offerta dei concorrenti deve essere corredata:

- da una **garanzia (cauzione provvisoria)** per un importo di **€ 140,12 (euro centoquaranta/12), pari al 2% (due per cento)** dell'importo complessivo dei lavori in affidamento di **€ 7.005,74** (al netto dell'I.V.A.) indicato al precedente punto **3** della presente lettera di invito (inclusi gli oneri della sicurezza), da costituire alternativamente, secondo la libera scelta del concorrente, secondo le modalità indicate nell'art. 75 del D.Lgs. 12/04/2006, n.163 e, in particolare:

- a mezzo versamento presso la Tesoreria comunale, Banca Popolare di Bari, Agenzia di Eboli;
- da fideiussione bancaria o polizza assicurativa o polizza rilasciata un intermediario finanziario iscritto nell'elenco speciale di cui all'articolo 107 del decreto legislativo 1 settembre 1993, n. 385, avente validità per almeno 180 giorni dalla data di presentazione dell'offerta;
- da dichiarazione di un istituto bancario, oppure di una compagnia di assicurazione, oppure di un intermediario finanziario iscritto nell'elenco speciale di cui all'articolo 107 del decreto legislativo 1 settembre 1993, n.385, contenente l'impegno a rilasciare, in caso di aggiudicazione dell'appalto, a richiesta del concorrente, una fideiussione o polizza relativa alla cauzione definitiva, in favore della stazione appaltante valida fino a 365 dalla data di ultimazione lavori;

La fideiussione bancaria o la polizza assicurativa di cui alla cauzione provvisoria e definitiva dovrà prevedere espressamente la rinuncia al beneficio della preventiva escussione del debitore principale e la sua operatività entro 15 gg. a semplice richiesta della stazione appaltante. Ai non aggiudicatari la cauzione è restituita entro trenta giorni dall'aggiudicazione definitiva.

Ai sensi degli articoli 40, comma 7, e 75, comma 7, del Codice dei contratti, l'importo della garanzia provvisoria di alla presente lettera di invito, è ridotto del 50 per cento per i concorrenti in possesso della certificazione del sistema di qualità della serie UNI CEI ISO 9000. Tale condizione deve essere dimostrata con l'allegazione di apposita certificazione.

13. FINANZIAMENTO:

C/so Matteo Ripa n. 49
84025 Eboli - SA
Tel. 0828/328294
Fax 0828/328295
r.lacorte@comune.eboli.sa.it



Comune di Eboli

SETTORE OPERE PUBBLICHE E CIMITERO

I lavori in affidamento a cottimo sono finanziati con fondi del bilancio comunale, allocati al capitolo di spesa 10530.

14. CRITERIO DI AGGIUDICAZIONE:

L'aggiudicazione avverrà con il criterio del prezzo più basso espresso dal ribasso percentuale sull'importo dei lavori posto a base d'asta.

Ai sensi dell'art. 122, comma 9, del D.Lgs. 12/04/2006, n. 163, (trattandosi di cottimo di importo al di sotto della soglia comunitaria) si procederà all'**esclusione automatica delle offerte anormalmente basse** secondo le modalità ivi previste e, in particolare, delle offerte che presentano un ribasso pari o superiore alla media aritmetica dei ribassi percentuali di tutte le offerte ammesse, con esclusione del 10% (dieci per cento), arrotondato all'unità superiore, rispettivamente delle offerte di maggior ribasso e di quelle di minor ribasso (tagli delle ali), incrementata dello scarto medio aritmetico dei ribassi percentuali che superano la predetta media.

Nel caso le offerte ammesse alla gara siano in numero inferiore a dieci, non si eserciterà tale procedura di esclusione automatica delle offerte. In tal caso, la stazione appaltante procederà alla verifica di congruità di tutte le offerte che eventualmente presentano un carattere anormalmente basso rispetto alla prestazione in base ad elementi specifici, ai sensi dell'art. 86, comma 3, del D.Lgs. n.163/06.

Ai sensi dell'art. 81, comma 3, del D.Lgs. n.163/06, si precisa che la stazione appaltante potrà decidere di non procedere all'aggiudicazione del cottimo fiduciario in oggetto se nessuna offerta risulti conveniente o idonea in relazione all'oggetto del contratto.

15. TERMINI E MODALITA' DI PRESENTAZIONE DELL'OFFERTA:

Ai sensi del comma 6 lettera d) dell'art. 122 del D.Lgs. 163/2006, il plico contenente l'offerta e la documentazione, **pena l'esclusione dalla gara**, deve pervenire, a mezzo raccomandata del servizio postale, ovvero mediante agenzia di recapito autorizzata, **entro le ore 12,00 del _____ ed all'indirizzo di cui alla presente. E' altresì facoltà dei concorrenti la consegna a mano dei plichi dalle ore 09,00 alle ore 12,00 nei giorni lavorativi, presso l'Ufficio Protocollo della stazione appaltante, sito in piazza T.F.Silvano, che ne rilascerà apposita ricevuta.**

Il plico, pena l'esclusione, deve riportare il nominativo dell'Impresa concorrente ed in caso di imprese riunite, riportare i nominativi di tutte le Imprese associate, con evidenziata l'impresa mandataria capogruppo.

Dovrà inoltre sul plico chiaramente apporsi la seguente dicitura: "Offerta per la gara del _____ **ore 9,00** Lavori di **"Manutenzione straordinaria tetto di copertura dei locali uffici ubicati presso il civico cimitero"**."

La mancanza della chiusura con ceralacca e della firma sui lembi di chiusura del plico esterno e di quello contenente l'offerta sono causa di esclusione dalla gara.

Si avverte che il recapito dell'offerta rimane ad esclusivo rischio del concorrente, pertanto essa verrà esclusa dalla gara ove non giungesse nel termine indicato per qualsivoglia ragione anche di forza maggiore.

Le buste interne, pena l'esclusione, devono essere idoneamente sigillate con ceralacca e firmate sui lembi di chiusura, anche quelli preincollati, e devono recare all'esterno i sopra citati estremi di gara, "Gara d'appalto del giorno _____ ore 9,00, Lavori di **"Manutenzione straordinaria tetto di copertura dei locali uffici ubicati presso il civico cimitero"** oltre l'intestazione del mittente e l'indirizzo dello stesso, le diciture "A - Documentazione" e "B - Offerta Economica".

Nella busta "A" devono essere contenuti, a pena di esclusione i seguenti documenti:

1. domanda di partecipazione alla gara con dichiarazione sostitutiva, ai sensi del DPR 28 dicembre 2000, n. 445 ovvero, per i concorrenti non residenti in Italia, documentazione idonea equivalente secondo la legislazione dello stato di appartenenza, con dichiarazione sottoscritta dal legale rappresentante del concorrente, con assunzione della piena responsabilità riportando i contenuti di cui allo schema di domanda dichiarazione allegato al disciplinare di gara; nel caso di concorrente costituito da associazione temporanea o consorzio non ancora costituito la domanda deve essere sottoscritta da tutti i soggetti che costituiranno la predetta associazione o consorzio; alla domanda, in alternativa all'autenticazione della sottoscrizione, deve essere **allegata, a pena di esclusione, copia fotostatica di un documento di identità del sottoscrittore**; la domanda può essere sottoscritta anche da un procuratore del legale rappresentante ed in tal caso va trasmessa la relativa procura. **La domanda di partecipazione con la relativa dichiarazione, dovrà essere redatta secondo i contenuti dell'allegato modello. Le dichiarazioni di cui alle lettere b) e c) dell'art. 38 del D.Lgs 163/06 devono essere rese anche da tutti i soggetti ivi previsti.**



Comune di Eboli

SETTORE OPERE PUBBLICHE E CIMITERO

1.2 - Requisiti di idoneità tecnico professionale: attestazione rilasciata da società di attestazione (SOA), di cui all'art. 60 comma 3 del D.P.R. n. 207/2010 regolarmente autorizzata, in corso di validità che documenti il possesso della qualificazione nella **Categoria OG 1 classifica I e, in mancanza dell'attestazione SOA, possesso dei requisiti di cui all'art. 90 del D.P.R. n. 207/2010:**

- a) importo dei lavori analoghi eseguiti direttamente nel quinquennio antecedente la data di pubblicazione del bando non inferiore all'importo del contratto da stipulare;
- b) costo complessivo sostenuto per il personale dipendente non inferiore al 15% dell'importo dei lavori eseguiti nel quinquennio antecedente la data di pubblicazione del bando; nel caso in cui il rapporto tra il suddetto costo e l'importo dei lavori sia inferiore a quanto richiesto, l'importo dei lavori è figurativamente e proporzionalmente ridotto in modo da ristabilire la percentuale richiesta; l'importo dei lavori così figurativamente ridotto vale per la dimostrazione del possesso del requisito di cui alla lett. a);
- c) adeguata attrezzatura tecnica

(in copia originale o fotocopia sottoscritta dal legale rappresentante ed accompagnata da copia del documento di identità dello stesso).

1.3 - Certificato del casellario giudiziale e dei carichi pendenti, in copie conformi o autodichiarazioni, per ciascuno dei soggetti indicati dall'articolo 38 del D.Lgs. n. 163/2006 e successive modificazioni e dell'eventuale impresa ausiliaria;

1.4 - dichiarazione del legale rappresentante che attesti di essere in regola con le norme che disciplinano il diritto al lavoro dei disabili. Tale certificazione o dichiarazione dovrà essere resa anche dall'eventuale impresa ausiliaria.

1.5 - Cauzione (art. 75 D.lgs 163/06) Cauzione provvisoria per l'importo di **€ 140,12 (euro centoquaranta/12)**, pari al 2% (due per cento) dell'importo complessivo dell'appalto.

1.6 - Contributo a favore dell'Autorità di Vigilanza sui Contratti Pubblici. Il contributo all'Autorità di Vigilanza sui Contratti Pubblici, ai sensi della deliberazione del 21 dicembre 2011 della medesima Autorità, non è dovuto, in quanto l'importo dei lavori è inferiore a € 40.000,00.

La domanda, con dichiarazioni sostitutive di cui al modello allegato, deve essere sottoscritta dal legale rappresentante, in caso di concorrente singolo. Nel caso concorrenti costituiti da imprese associate o da associarsi la medesima dichiarazione deve essere prodotta o sottoscritta da ciascun concorrente che costituisce o che costituirà l'associazione, il consorzio o il GEIE. Le dichiarazioni possono essere sottoscritte anche da procuratori dei legali rappresentanti ed in tal caso va trasmessa la relativa procura.

2. Nella busta "B" devono essere contenuti, a pena di esclusione, i seguenti documenti:

L'offerta, redatta su carta bollata del valore di **€ 16,00** e sottoscritta per esteso dal legale rappresentante dell'impresa, dovrà essere espressa in percentuale sul dato d'asta, così in cifre come in lettere, senza abrasioni o correzioni di sorta, sottoscritta con firma leggibile e per esteso dal titolare dell'impresa o dal legale rappresentante della società, dell'ente cooperativo, dell'impresa mandataria del raggruppamento di imprese o dal legale rappresentante del consorzio.

In caso di discordanza tra la percentuale indicata in cifre e quella indicata in lettere, sarà ritenuta valida quella indicata in lettere.

ALTRE INFORMAZIONI:

- Si procederà all'aggiudicazione anche in presenza di una sola offerta valida sempre che sia ritenuta congrua e conveniente.
- In caso di offerte uguali si procederà per sorteggio.
- Non sono ammessi a partecipare alla gara i soggetti privi dei requisiti di ordine generale e di ordine speciale.
- La dichiarazione, resa ai sensi degli artt. 46 e 47 del DPR 445/2000, dovrà essere redatta esclusivamente sul modulo allegato. Detta dichiarazione deve essere sottoscritta dal titolare o legale rappresentante dell'impresa concorrente, allegando alla stessa fotocopia di un valido documento di riconoscimento e deve essere distintamente prodotta da parte della mandataria individuata e da tutte le mandanti o consorziate nel caso di riunioni temporanee di imprese costituite o da costituire o di consorzi ai sensi dell'art. 34 del D.Lgs 163/2006.
- I predetti soggetti, qualora siano già costituiti dovranno inoltre produrre il mandato collettivo speciale con rappresentanza conferito all'impresa capogruppo che dovrà essere gratuito ed irrevocabile e contenere l'attribuzione al mandatario, da parte delle imprese mandanti, della rappresentanza esclusiva, anche processuale, nei confronti dell'ente appaltante per tutte le operazioni e gli atti di qualsiasi natura dipendenti dall'appalto, anche dopo il collaudo dei lavori, fino alla estinzione di ogni rapporto. La revoca



Comune di Eboli

SETTORE OPERE PUBBLICHE E CIMITERO

del mandato, anche per giusta causa, è inefficace nei confronti dell'ente appaltante.

- La mancanza, l'incompletezza o l'irregolarità della Dichiarazione è motivo di esclusione dalla gara. Parimenti saranno esclusi dalla gara i concorrenti che ometteranno di apporre la ceralacca e la firma del legale rappresentante dell'impresa su tutti i lembi di chiusura del plico e delle buste interne.
- Ai sensi dell'art. 37 comma 7 del D.Lgs 163/2006 è fatto divieto ai concorrenti di partecipare alla presente gara in più di un'associazione temporanea o consorzio, ovvero di parteciparvi anche in forma individuale qualora vi partecipi in associazione o consorzio.
- E' consentita ai sensi dell'art. 37 comma 8, del D.Lgs 163/2006, la presentazione di offerte da parte dei soggetti di cui all'art. 34 comma 1, lettere d) ed e), anche se non ancora costituiti. In tal caso l'offerta deve essere sottoscritta da tutte le imprese che costituiranno i raggruppamenti o i consorzi e contenere l'impegno che, in caso di aggiudicazione della gara, le stesse imprese conferiranno mandato collettivo speciale con rappresentanza di una di esse, da indicare in sede di offerta e qualificata come capogruppo, la quale stipulerà il contratto in nome e per conto proprio e delle mandanti.
- E' vietata l'associazione in partecipazione.
- E' vietata ai sensi dell'art. 37 comma 9 del D.Lgs 163/2006 qualsiasi modificazione alla composizione delle associazioni temporanee e dei consorzi rispetto a quella in atto al momento dell'offerta ovvero di costituzione
- L'impresa aggiudicataria nei cui confronti la verifica abbia avuto esito positivo dovrà provvedere entro 10 giorni dalla ricezione della richiesta, alla costituzione della cauzione definitiva per l'importo e i contenuti di cui all'art.113 del D.Lgs 163/2006, al deposito delle spese contrattuali e alla presentazione di tutta la documentazione necessaria al fine della stipula del contratto d'appalto. Ove nel termine suddetto l'impresa non ottemperi a quanto richiesto o non si sia presentata per la stipula del contratto nel giorno ed ora stabiliti, l'Amministrazione riterrà come non avvenuta l'aggiudicazione.
- Mentre l'impresa offerente resta impegnata per effetto della presentazione stessa dell'offerta, il Comune non assumerà verso di questa alcun obbligo se non quando, a norma di legge, tutti gli atti inerenti la gara in oggetto e ad essa necessari e dipendenti avranno conseguito piena efficacia giuridica.
- L'aggiudicatario provvisorio resta vincolato anche in pendenza dell'accettazione dell'offerta da parte dell'Amministrazione.
- L'aggiudicatario è obbligato ai sensi dell'art. 129 comma 1 del D.Lgs 163/2006 a stipulare **una polizza di assicurazione (C.A.R.) che copra i danni subiti dalle stazioni appaltanti pari a € 100.000,00. La polizza deve inoltre assicurare la stazione appaltante contro la responsabilità civile per danni causati a terzi nel corso dell'esecuzione dei lavori con un massimale pari a € 500.000,00.**
- L'appaltatore deve, nel contratto, eleggere domicilio legale nel territorio del Comune di Eboli per tutti gli effetti del contratto medesimo.
- La nascita del rapporto contrattuale è differita al momento della stipula di formale contratto.
- L'appaltatore assume tutti gli obblighi di tracciabilità dei flussi finanziari di cui all'art. 3, legge 13 agosto 2010,n.136 e s.m.i.
- Il contratto di appalto dei presenti lavori sarà stipulato **a corpo** ai sensi dell'art. 53 del D.Lgs 163/2006.
- Si applicano le disposizioni previste dall'articolo 40, comma 7, del D.Lgs n° 162/2006.
- Nel caso di concorrenti costituiti ai sensi dell'art. 34, comma 1, lettere d), e) e comma 2, del D.Lgs 163/2006 e successive modificazioni i requisiti devono essere posseduti, nella misura di cui all'articolo 92, comma 2, del D.P.R.207/2010 qualora associazioni di tipo orizzontale.
- **Considerato l'esiguo importo dei lavori e i tempi brevi per l'esecuzione degli stessi, non sono previsti pagamenti in acconto a Stati di Avanzamento, ma l'intero importo dei lavori eseguiti e contabilizzati sarà liquidato a Stato Finale, previo rilascio del Certificato di Regolare Esecuzione da parte della direzione lavori e presentazione della fattura da parte dell'impresa appaltatrice.**
- In caso di ritardo del termine di ultimazione dei lavori sarà applicata una penale giornaliera pari a € 50,00 (euro cinquanta/00).
- Gli eventuali subappalti saranno disciplinati ai sensi dell'art. 118 del D.Lgs 163/2006, senza pagamento diretto da parte del Comune. Non sono considerati subappalti le commesse date dall'impresa per la fornitura dei materiali.
- La stazione appaltante, a suo insindacabile giudizio si riserva di non dar luogo alla gara, o di rinviare la data, o di non procedere all'aggiudicazione definitiva senza che i concorrenti possano accampare diritto alcuno, ivi compreso l'aggiudicatario provvisorio.
- Il Responsabile del Procedimento è l'ing. Rosario La Corte, tel.0828.328294 -fax 0828.328295



Comune di Eboli

SETTORE OPERE PUBBLICHE E CIMITERO

e.mail: r.lacorte@comune.eboli.sa.it.

- Gli elaborati progettuali sono in visione presso la Sede comunale – Servizio Amministrativo Lavori Pubblici- via Matteo Ripa n. 49 - tel. 0828328245 fax 0828328295, tutti i giorni feriali dalle ore 9:00 alle ore 13:00.

Dati personali - Tutela della privacy

Ai sensi del D.Lgs. 30/06/2003, n. 196, recante "Codice in materia di protezione dei dati personali" si forniscono le informazioni qui di seguito indicate:

-i dati richiesti dalla stazione appaltante alle ditte concorrenti sono raccolti per le finalità inerenti alla procedura amministrativa, disciplinata dalla legge, dai regolamenti e dagli atti amministrativi approvati dalla stazione appaltante, per l'affidamento, mediante cottimo fiduciario, dei lavori pubblici di cui all'oggetto;

-il trattamento dei dati avverrà mediante strumenti, anche informatici, idonei a garantirne la sicurezza e la riservatezza, limitatamente e per il tempo necessario agli adempimenti relativi alla procedura di cui all'oggetto, ai sensi del D.Lgs. 30/06/2003, n. 196.

Il responsabile del Settore Opere Pubbliche e Cimitero
ing. Rosario La Corte

DICHIARAZIONE UNICA
(da compilarsi a cura della ditta)

Esente da bollo ai sensi dell'art.37 del D.P.R. 445/2000

**Spett.le Comune di Eboli
via Matteo Ripa
84025 EBOLI (SA)**

OGGETTO E IMPORTO DELL'APPALTO: Procedura negoziata lavori di "**Manutenzione straordinaria tetto di copertura dei locali uffici ubicati presso il civico cimitero**" - **CODICE CIG: X610D812C7** importo a base d'asta pari a **€ 7.005,74** di cui € 6.705,76 per lavori a corpo soggetti a ribasso e € 299,98 per oneri di sicurezza, non soggetti a ribasso.

Il sottoscritto titolare o legale rappresentante _____ **nato a**
_____ **il** _____ **C.F.** _____ **per l'impresa concorrente**
_____ **con sede in** _____ **via** _____
_____ **codice fiscale** _____ **Partita IVA**
_____ **Tel.** _____ **Fax** _____

Registro Ditte n. _____

Direttore Tecnico _____

Codice di attività _____ **Volume d'affari** _____ **Capitale sociale** _____

CHIEDE

di partecipare alla gara indicata in oggetto come (**barrare la casella che interessa**):

- impresa **SINGOLA**;
- CAPOGRUPPO** di una associazione temporanea di imprese o di un consorzio o di GEIE;
- MANDANTE** di una associazione temporanea di imprese o di un consorzio o di GEIE.

A tal fine, consapevole delle responsabilità e sanzioni penali previste per le ipotesi di falsità in atti e dichiarazioni mendaci, previste dall'art.76 del DPR 445/2000 recante il TESTO UNICO DELLE DISPOSIZIONI LEGISLATIVE E REGOLAMENTARI IN MATERIA DI DOCUMENTAZIONE AMMINISTRATIVA

DICHIARA

- I. di essere **cittadino italiano** o di altro Stato appartenente all'Unione Europea, ovvero di essere residente in Italia per gli stranieri imprenditori ed amministratori di società commerciali legalmente costituite, se appartenenti a Stati che concedono trattamento di reciprocità nei riguardi di cittadini italiani;
- II. che l'impresa è **iscritta nel registro delle imprese** della Camera di Commercio di _____ per la seguente attività _____ ed attesta i seguenti dati (per le ditte con sede in uno stato straniero, indicare i dati di iscrizione nell'Albo o Lista ufficiale dello Stato di appartenenza):

- Numero di iscrizione _____
- Data di iscrizione _____
- Durata della ditta/data termine _____
- Forma giuridica _____

- VII. che non ci sono soggetti cessati dalla carica nell'anno antecedente la data di pubblicazione del bando di gara; ovvero che i soggetti cessati dalla carica non si trovano nella condizione prevista dall'art. 38 comma 1 lett. c) del D.Lgs 163/2006 ovvero di avere assunto nei confronti dei soggetti cessati dalla carica e che si trovino nelle condizioni di cui al comma 1 lett. c) dell'art.38 D.Lgs 163/06 adeguate misure di completa ed effettiva dissociazione.
Per i soggetti cessati dalla carica nell'anno antecedente, le dichiarazioni potranno anche essere rese dai rappresentanti legali in carica. In ogni caso qualora nei confronti di tali soggetti siano stati adottati i provvedimenti di cui all'art. 38, comma 1, lett. c) del D. Lgs. n. 163/2006 e s.m.i. occorrerà dimostrare documentalmente, a pena di esclusione, di avere adottato atti o misure concrete di completa dissociazione dalla condotta penalmente sanzionata.
La dissociazione non diviene necessaria quando il reato è stato depenalizzato ovvero quando è intervenuta la riabilitazione ovvero quando il reato è stato dichiarato estinto dopo la condanna ovvero in caso di revoca della condanna medesima
- VIII. di non aver violato il divieto di intestazione fiduciaria posto dall'art.17 della legge 19.03.1990, n.55 (l'esclusione ha durata di un anno decorrente dall'accertamento definitivo della violazione e va comunque disposta se la violazione non è stata rimossa);
- IX. di non aver commesso gravi infrazioni debitamente accertate alle norme in materia di sicurezza e ogni altro obbligo derivante dai rapporti di lavoro, risultanti dai dati in possesso dell'Osservatorio dei LL.PP.;
- X. di non aver commesso grave negligenza o malafede nell'esecuzione di lavori affidati dalla stazione appaltante che bandisce la gara; o di non aver commesso un errore grave nell'esercizio della propria attività professionale, accertato con qualsiasi mezzo di prova da parte della stazione appaltante;
- XI. di non aver commesso violazioni gravi, definitivamente accertate, rispetto agli obblighi relativi al pagamento delle imposte e tasse, secondo la legislazione italiana o quella dello Stato in cui sono stabiliti;
(ai sensi dell'art. 38 comma 2 del D.Lgs. n. 163 del 2006, si intendono gravi le violazioni che comportano un omesso pagamento di imposte e tasse per un importo superiore all'importo di cui all'articolo 48-bis, commi 1 e 2-bis, del d.P.R. 29 settembre 1973, n. 602; costituiscono violazioni definitivamente accertate quelle relative all'obbligo di pagamento di debiti per imposte e tasse certi, scaduti ed esigibili)
- XII. che nei propri confronti, ai sensi del comma 1-ter dell'art. 38 del D.Lgs 163/2006 e s.m.i., risulta l'iscrizione nel casellario informatico di cui all'articolo 7, comma 10 del D.Lgs 163/2006 e s.m.i., per aver presentato falsa dichiarazione o falsa documentazione in merito a requisiti e condizioni rilevanti per la partecipazione a procedure di gara e per l'affidamento dei subappalti;
- XIII. di non aver commesso violazioni gravi, definitivamente accertate, rispetto alle norme in materia di contributi previdenziali e assistenziali, secondo la legislazione italiana o quella dello Stato in cui sono stabiliti;
(si intendono gravi le violazioni ostative al rilascio del documento unico di regolarità contributiva di cui all'articolo 2, comma 2, del decreto-legge 25 settembre 2002, n. 210, convertito, con modificazioni, dalla legge 22 novembre 2002, n. 266; i soggetti di cui all'articolo 47, comma 1, del D.Lgs. n. 163 del 2006 dimostrano, ai sensi dell'articolo 47, comma 2, il possesso degli stessi requisiti prescritti per il rilascio del documento unico di regolarità contributiva)
- XIV. di essere in regola con le norme che disciplinano il diritto al lavoro dei disabili di cui alla legge 12 marzo 1999, n.68, salvo il disposto del comma 2 del D.Lgs. 163/2006 e s.m.i.;
- XV. di non essere stato assoggettato all'applicazione della sanzione interdittiva di cui all'articolo 9, comma 2, lettera c), del decreto legislativo dell'8 giugno 2001 n. 231 o ad altra sanzione che comporta il divieto di contrarre con la pubblica amministrazione compresi i provvedimenti interdittivi di cui all'articolo 36-bis, comma 1, del decreto-legge 4 luglio 2006, n. 223, convertito, con modificazioni, dalla legge 4 agosto 2006, n. 248 248 (ora art. 14 del d.lgs. n. 81 del 2008);
- XVI. che nei propri confronti, ai sensi dell'art. 40, comma 9-quater del D.Lgs 163/2006 e s.m.i., risulta l'iscrizione nel casellario informatico di cui all'art. 7, comma 10 del D.Lgs 163/2006 e s.m.i., per aver presentato falsa dichiarazione o falsa documentazione ai fini del rilascio dell'attestazione SOA;
- XVII. di non essere stato vittima dei reati previsti e puniti dagli articoli 317 e 629 del codice penale aggravati ai sensi dell'articolo 7 del decreto-legge 13 maggio 1991, n. 152, convertito, con modificazioni, dalla legge 12 luglio 1991, n. 203 o essendo stato vittima dei reati previsti e puniti dagli articoli 317 e 629 del codice penale aggravati ai sensi dell'articolo 7 del decreto-legge 13 maggio 1991, n. 152, convertito, con modificazioni, dalla legge 12 luglio 1991, n. 203, di non avere omesso la denuncia dei fatti all'autorità giudiziaria, salvo che ricorrano i casi previsti dall'articolo 4, primo comma, della legge 24 novembre 1981, n. 689;
la suddetta dichiarazione dovrà essere resa dal titolare o dal direttore tecnico, se si tratta di impresa individuale; dai soci o dal direttore tecnico se si tratta di società in nome collettivo, dai soci accomandatari o dal direttore tecnico se si tratta di società in accomandita semplice, dagli amministratori muniti di poteri di rappresentanza o dal direttore tecnico o dal socio unico persona fisica, ovvero dal socio di maggioranza in caso di società con meno di quattro soci, se si tratta di altro tipo di società o consorzio,

da entrambi i soci in caso di società con due soli soci che possiedono, ciascuno, il 50% di partecipazione azionaria (Parere Autorità per la vigilanza sui contratti pubblici 4/4/2012 n. 58);

XVIII. di non trovarsi in alcuna situazione di controllo di cui all'art. 2359 del codice civile rispetto ad alcun soggetto, e di aver formulato l'offerta autonomamente;

o, in alternativa:

di non essere a conoscenza della partecipazione alla medesima procedura di soggetti che si trovano, rispetto al concorrente, in una delle situazioni di controllo di cui all'art. 2359 del codice civile, e di aver formulato l'offerta autonomamente;

o, in alternativa:

di essere a conoscenza della partecipazione alla medesima procedura di soggetti che si trovano, rispetto al concorrente, in situazione di controllo di cui all'art. 2359 del codice civile, e di aver formulato l'offerta autonomamente;

XIX. di non aver reso false dichiarazioni in merito ai requisiti e alle condizioni rilevanti per la partecipazione alle procedure di gara, risultanti dai dati in possesso dell'Osservatorio dei LL.PP., nell'anno antecedente la data di pubblicazione del bando di gara;

XX. di non avere contenzioso in corso con il Comune di Eboli;

XXI. di non partecipare alla gara in più di un'associazione temporanea o consorzio di concorrenti e neppure in forma individuale se partecipante alla gara in associazione o consorzio;

XXII. **(nel caso di consorzi di cui all'articolo 34 del D.Lgs 163/2006: di concorrere per i seguenti consorziati:**

| Denominazione | Codice fiscale | Sede legale |
|---------------|----------------|-------------|
| | | |
| | | |
| | | |

(nel caso di associazione o consorzio o GEIE non ancora costituiti):

che, in caso di aggiudicazione, sarà conferito mandato speciale con rappresentanza o funzioni di capogruppo a _____ nonché si uniformerà alla disciplina vigente in materia di lavori pubblici con riguardo alle associazioni temporanee o consorzi o GEIE;

XXIII. **di aver preso esatta cognizione** della natura dell'appalto e di tutte le circostanze generali e particolari che possono influire sulla sua esecuzione;

XXIV. **di accettare senza condizione o riserva alcuna**, tutte le norme e disposizioni contenute nel bando di gara, nel C.S.A., nello schema di contratto, nei piani di sicurezza, nei grafici di progetto e nel Regolamento per la disciplina dei Contratti del Comune di Eboli;

XXV. **di essersi recato sul posto** dove debbono eseguirsi i lavori;

XXVI. **di aver preso conoscenza e di aver tenuto conto** nella formulazione dell'offerta delle condizioni contrattuali e degli oneri compresi quelli eventuali relativi alla raccolta, trasporto e smaltimento dei rifiuti e/o residui di lavorazione nonché degli obblighi e degli oneri relativi alle disposizioni in materia di sicurezza, di assicurazione di condizioni di lavoro e di previdenza e assistenza in vigore nel luogo dove devono essere eseguiti i lavori;

XXVII. di avere nel complesso preso conoscenza di tutte le circostanze generali, particolari e locali, nessuna esclusa ed eccettuata, che possono aver influito o influire sia sull'esecuzione dei lavori, sia sulla determinazione della propria offerta e **di giudicare, pertanto, remunerativa l'offerta economica presentata;**

XXVIII. di aver effettuato **uno studio approfondito del progetto**, di ritenerlo adeguato e realizzabile per il prezzo corrispondente all'offerta presentata;

XXIX. di aver tenuto conto, nel formulare la propria offerta, di **eventuali maggiorazioni per lievitazione dei prezzi** che dovessero intervenire durante l'esecuzione dei lavori, rinunciando fin d'ora a qualsiasi azione o eccezione in merito;

XXX. di aver accertato **l'esistenza e la reperibilità sul mercato** dei materiali e della mano d'opera da impiegare nei lavori, in relazione ai tempi previsti per l'esecuzione degli stessi;

XXXI. di aver preso atto della deliberazione di G.C.n.256 del 26.9.96 "Protocollo d'intesa con le organizzazioni sindacali edili" e di accettarne le conclusioni ivi riportate;

XXXII. **di essere in possesso dei requisiti di cui all'art. 61 del medesimo decreto D.P.R. n. 207/2010:**

nella Categoria prevalente **OG1 - CLASSIFICA I**, ovvero

- .di essere in possesso dei requisiti di cui all'art. 90 del D.P.R. n. 207/2010, precisamente:
- a) importo dei lavori analoghi eseguiti direttamente nel quinquennio antecedente la data di pubblicazione del bando non inferiore all'importo del contratto da stipulare;
- b) costo complessivo sostenuto per il personale dipendente non inferiore al 15% dell'importo dei lavori eseguiti nel quinquennio antecedente la data di pubblicazione del bando; nel caso in cui il rapporto tra il suddetto costo e l'importo dei lavori sia inferiore a quanto richiesto, l'importo dei lavori è figurativamente e proporzionalmente ridotto in modo da ristabilire la percentuale richiesta; l'importo dei lavori così figurativamente ridotto vale per la dimostrazione del possesso del requisito di cui alla lett. a);
- c) adeguata attrezzatura tecnica

Le imprese aventi sede in uno stato della CEE devono dichiarare l'iscrizione ai corrispondenti Albi e liste ufficiali negli Stati di residenza. Esse sono, infatti, ammesse alla gara alle condizioni previste dagli artt. 18 e 19 del D.L.vo n. 406\1991;

XXXIII. Che in caso di aggiudicazione, **intende/non intende subappaltare** o concedere in cottimo i seguenti lavori o parte di opera, nei modi e termini previsti dall'art.118 del D.Lgs 163/2006 e dall'art. 107, comma 2, del DPR n. 207/2010:

| <i>lavori</i> | <i>Categoria</i> |
|---------------|------------------|
| | |
| | |
| | |

XXXIV. **(In caso di avvalimento):**

che l'impresa di cui si avvale dei requisiti è la Ditta _____, con sede in _____ alla via _____ in possesso di attestato SOA, allegando le dichiarazioni e documentazioni previsti nel bando e nel disciplinare di gara **(da cancellare se non ricorre tale condizione).**

¹La dichiarazione deve essere corredata di fotocopia, non autenticata, di documento di identità del sottoscrittore. La dichiarazione relativa ai requisiti di cui all'articolo 17, comma 1, lett. a), b) e c) del D.P.R. 34/2000 deve essere resa anche dai soggetti previsti dal comma 3 del medesimo articolo 17. Tutti i soggetti dichiaranti devono allegare copia fotostatica del documento di identità.

I dati personali raccolti saranno trattati, con e senza l'ausilio di strumenti elettronici, per l'espletamento delle attività istituzionali relative al presente procedimento e agli eventuali procedimenti amministrativi e giurisdizionali conseguenti (compresi quelli previsti dalla L.241/90 sul diritto di accesso alla documentazione amministrativa) in modo da garantirne la sicurezza e la riservatezza e comunque nel rispetto della normativa vigente. I dati giudiziari, raccolti ai sensi del DPR 445/2000 e DPR 412/2000, saranno trattati in conformità al D.Lgs.196/2003.

L'interessato potrà esercitare in ogni momento i diritti riconosciutigli dall'articolo 7 del Decreto Legislativo 196/2003

N.B.: A pena di esclusione, detta dichiarazione deve essere timbrata e sottoscritta per esteso, dal titolare o legale rappresentante dell'impresa concorrente, con allegata fotocopia di un valido documento di riconoscimento

IL TITOLARE O LEGALE RAPPRESENTANTE DELL'IMPRESA CONCORRENTE



ALLEGATO DETERMINA N.

Lavori di "Manutenzione straordinaria tetto di copertura dei locali uffici ubicati presso il civico cimitero" – Codice CIG X610D812C7

**ELENCO DITTE DA INVITARE ALLA PROCEDURA NEGOZIATA
GATEGORIA OG1**

| | | | |
|----|--|---|---------------------------------|
| 1 | TECNOBUILDING SRL | Via Maestri del Lavoro - area PIP | 84025 EBOLI (SA) |
| 2 | IMPRESA EDILE CAMMARANO PIETRO | Via Nazionale n. 49 | 84020 CONTRONE (SA) |
| 3 | MADA COSTRUZIONI DI GIOVANNI MAFFIA & C. SNCN | Via Serroni n. 82 | 84091 BATTIPAGLIA (SA) |
| 4 | DI VERNIERE GIUSEPPE -IMPRESA COSTRUZIONI EDILI-STRADALI | Viale delle Mimose n. 8 frazione Matinella | 84044 ALBANELLA (SA) |
| 5 | RE.AR.CO. SRL | Via della Piana n. 1 - località Santa Cecilia | 84025 EBOLI(SA) |
| 6 | LA MANNA COSTRUZIONI srl | Piazza San Vito n. 10 | 84020 CONTURSI TERME (SA) |
| 7 | COSTRUZIONI GENERALI LA FENICE | Via Fratelli Adinolfi n. 24 | 84025 EBOLI (SA) |
| 8 | GLOBO COSTRUZIONI | Via Unione Sovietica n. 11 | 84025 EBOLI (SA) |
| 9 | CAPOZZOLI COSTRUZIONI SRL | Via Bosco II n. 22 | 84044 ALBANELLA (SA) |
| 10 | LUPO COSTRUZIONI GENERALI SRL | Via Giuseppe D'Aiutolo n. 12 | 84096 MONTECORVINO ROVELLA (SA) |

Il responsabile del Settore Opere Pubbliche e Cimitero
ing. Rosario La Corte